O TEMPO
TEMPO: bom, passando a instável, com possíveis trovoadas, à tarde e à noite.
TEMP.: Em elevação declinando após.
VENTOS: Noroeste a Oeste, fracos a moderados.
MÁXIMA: 34,6.
MÍNIMA: 18,6.

Diario Carioca

☆ UM JORNAL DO RIO PARA TODO O BRASIL ☆

ANO XXX — N. 9.098 Rio de Janeiro, quinta-feira, 13 de março de 1958 PREÇO: CRUZEIRO 1,50

Fundador
J. E. DE MACEDO SOARES

O MÁXIMO DE JORNAL
NO MÍNIMO DE ESPAÇO

12 PÁGINAS

CONSPIRAÇÃO CONTRA O BRASIL

Derrotismo

NUMEROSO grupo de exportadores de café ofereceu ontem um almôço ao Ministro da Fazenda e ao Presidente do Instituto Brasileiro do Café, hipotecando sua solidariedade à política cafeeira do Govêrno. Assim, não parece que a atoarda que se vem armando em tôrno dessa política, para influir na opinião nacional e pressionar o Presidente da República, tenha realmente sua origem no descontentamento generalizado dos exportadores. No frigir dos ovos, acabarão identificados os "golpistas" do café, pequena minoria no seio de uma classe que, se vê com apreensões as dificuldades do mercado, não pode deixar de condenar a violenta campanha que aí está, voltada, em última análise, contra seus próprios interêsses.

Coordenador e animador dos descontentes é, notòriamente, o Presidente da Associação Comercial. O sr. Rui Gomes de Almeida é um temperamento irrequieto, trabalhado por coceiras políticas, que evoluiu da área do golpismo político-militar para a do golpismo político-econômico. Sua atividade à frente da Associação Comercial não se concilia com as tradições conservadoras da classe, que é, de sua própria natureza, visceralmente interessada na estabilidade dos governos e na composição de uma atmosfera de confiança para os negócios.

Na hora em que o ilustre líder dos comerciantes deveria dar cobertura à firme política de preços no setor cafeeiro, para evitar a degringolada do nosso produto básico de exportação, o que vemos é que êle manobra para solapar a política traçada pelo Ministério da Fazenda e pelo Instituto Brasileiro do Café.

ENTRETANTO, essa política não foi imposta pelo sr. Alkmim ou pelo sr. Paulo Guzzo por mero capricho. Decorreu, pelo contrário, de uma situação de fato, que se formou independentemente de nossa vontade e que nos obrigou a assumir uma posição de defesa do produto, unindo-nos aos demais produtores latino-americanos.

Por que caem as vendas em Nova York? Porque o importador está à espera de que desçam os preços. À proporção que aumentam os estoques, por certo, crescem as esperanças baixistas. Mas a campanha interna contra a política do Govêrno e em favor da reforma cambial, isto é que está encorajando os baixistas, levando-os a obstinar-se na resistência.

Assim, quanto mais se esbraveja contra a conduta do Instituto e se força por dar por terra com o Ministro da Fazenda, tanto mais se ajuda a especulação baixista, ferindo irreparàvelmente o interêsse nacional, que reclama divisas para o nosso desenvolvimento.

RETER no país um produto exportável, de larga aceitação como o café, nenhum Govêrno o faz por simples capricho ou teimosia. É medicação heróica. Tem seus inegáveis inconvenientes e perigos. Mas, nessa emergência incumbe aos líderes das classes produtoras cerrar fileiras em tôrno da política oficial de defesa do produto; jamais semear o derrotismo, que impressiona o comprador estrangeiro e estimula a abstenção dos que esperam a baixa.

DANTON JOBIM

Aceito o terreno novo da Igrejinha

Depois que o major Brilhante, da guarnição do Forte, saiu zangado, sem se despedir, os paroquianos da Igrejinha de Copacabana, reunidos ontem à noite no pátio dela mesma, na Rua Francisco Otaviano, 5-A, decidiram aceitar, sob protesto, a troca do seu terreno por um outro que o Presidente da República lhes doou, por decreto fora da área militar.

O major Brilhante que assistiu a grande parte da reunião com os braços cruzados, zangou-se quando o sr. João Kessler Coelho de Sousa disse que o Forte de Copacabana, como base de defesa militar, era obsoleto. Os dois só pararam de discutir quando o padre José Barbosa interveio.

MEMORIAL AO PRESIDENTE

Os paroquianos decidiram ainda mandar um memorial ao Presidente da República, com assinaturas de grande parte da população de Copacabana, manifestando o seu desagrado pela troca dos terrenos.

Na reunião, o padre José Barbosa fêz três propostas: a de se tentar a anulação do novo decreto e permanecer a igrejinha onde se encontra; a de se adquirir um terreno fora da jurisdição do Forte; e a de se mudar logo a igrejinha para o novo terreno.

ESPADINHA VALE MAIS

Os que votaram contra a aceitação do terreno alegaram que, amanhã ou depois, a nova igrejinha poderia ser novamente tomada. O sr. Luis Dorenquer afirmou, que isso aconteceria, porque "uma espadinha vale mais que cinco mil católicos".

OS ANTECEDENTES

Em 27 de março de 1957, a União cedeu um terreno na Rua Francisco Otaviano, 5-A, para a construção da igrejinha. Alegando razões de segurança, o comandante da Artilharia de Costa, general Justino Alves Bastos, propôs ao Ministro da Guerra a troca do terreno pelo outro.

Com a anuência da Cúria Metropolitana, depois de ouvido o cardeal d. Jaime Câmara, foi realizada a troca por meio do decreto n. 43.278, de 25 de fevereiro passado.

OS PRESENTES

A reunião de ontem foi presidida pelo padre José Barbosa. Estavam presentes a sra. Jandira Café, espôsa do ex-presidente Café Filho; o banqueiro Carlos Corrêa de Matos; o ministro Camilo de Oliveira; o ministro Guimarães; o sr. José Fragoso, do Gabinete do Ministro da Fazenda; o comerciante Manoel Alves Carvalho; o prof. Inglês de Sousa; o almirante Borges Fortes; o brigadeiro Honório Koeler; o capitão-de-mar-e-guerra Loé Simas; o coronel aviador Alberto Lopes Peres; o sr. João Kessler Coelho de Sousa, Presidente da Associação Brasileira de Turismo e outras pessoas.

Os paroquianos da igrejinha de Copacabana decidiram, na reunião de ontem (foto), mandar um memorial ao Presidente da República, protestando contra a troca do terreno atual por outro, algumas quadras adiante. Mas aceitaram a troca, sob protesto

Líder será Capanema

O deputado Vieira de Melo confirmou, ontem, sua renúncia à liderança da Maioria, e o comando político majoritário está coordenando, para substituí-lo, o nome do sr. Gustavo Capanema.

O deputado mineiro, convidado pelo Presidente da República, jantou ontem no Palácio Rio Negro, onde haviam almoçado com o sr. Juscelino Kubitschek os ministros Eurico Sales e José Maria Alkmim

INCÊNDIO DESTRUIU 10 CASAS

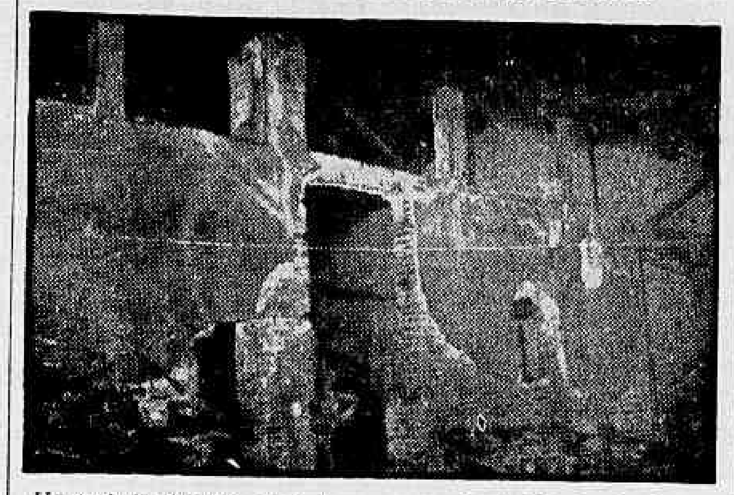

Um incêndio destruiu ontem dez casas na vila da Estrada das Furnas, 1545, deixando ao relento cêrca de 50 pessoas. Os bombeiros foram lá mas nada puderam fazer, pois o vento soprava forte e as casas eram de matéria fàcilmente combustível. Uma jovem perdeu no fogo todo o enxoval de noiva e Cr$ 50 mil que seu futuro marido lhe entregara ainda ontem para despesas do casamento. — (Leia reportagem na página 10)

Denuncia Alkmim

O ministro José Maria Alkmim, na entrevista que ontem concedeu à TV-Tupi, denunciou os especuladores como contrários ao Brasil, cujo desenvolvimento econômico desejam, a viva fôrça, impedir, a fim de que fiquemos para sempre escravizados ao capitalismo internacional.

Observando que o dia de ontem foi "excepcional no terreno dos boatos", o Ministro da Fazenda desmentiu a notícia de sua demissão, totalmente desprovida de fundamento, reafirmando que somente deixará o Ministério em junho, para concorrer à reeleição em Minas Gerais, e ressaltando que sua saída não implicará em qualquer mudança da política econômica do Govêrno.

PREJUÍZO DA ESPECULAÇÃO

A primeira pergunta feita pelo entrevistador ao Ministro foi sôbre se a especulação está prejudicando o Brasil e até que ponto vai êsse prejuízo. Respondendo, disse o sr. José Maria Alkmim que a pergunta era muito oportuna, isso porque a opinião pública do Brasil precisa saber quem está a favor e quem está contra o Brasil.

Com a ocorrência de uma safra volumosa — disse — houve a natural tendência para a redução dos preços, tornando-se então necessária a intervenção do Govêrno no sentido de normalizar a oferta através da retenção do produto, pois de nada adiantaria aviltar o preço do nosso café: ninguém compraria maior quantidade de café por estar o produto sendo vendido por preço menor. Houvesse compensação da queda do preço pelo aumento do volume de compras e não haveria problema. A experiência, porém, aí está, demonstrando o oposto: a queda do preço provoca o retraimento do mercado comprador, intranquiliza os importadores que passam a recear novas quedas de preço e, por isso, reduzem suas compras.

NÃO IMPROVISA

— E' exatamente — prosseguiu — o que está sucedendo agora, em decorrência do alarma atual. O plano do Govêrno não é nenhuma improvisação, pois o atual Govêrno não improvisa nada. E' êle resultado de estudos feitos pelos técnicos do Govêrno, que são os técnicos do Instituto Brasileiro do Café. Enquanto o Govêrno se esforça para realizar o seu plano, elaborado pelos seus técnicos, os especuladores discutem o que é o nosso próprio sangue. Há os que debatem por interêsse político; os que discutem com intenção de ganhar dinheiro. Há, finalmente, os inocentes úteis de ambos os grupos. Mas a única coisa que resulta dêsse barulho todo, de tôda essa campanha artificial é uma retração do mercado internacional, pois êsses boatos e a intranquilidade que visam a criar aqui vão refletir no estrangeiro, para onde são transmitidos pelos próprios interessados ou por correspondentes estrangeiros que se deixam tomar pela intranquilidade. Exemplo dêste último caso foi o que se deu com os comentários daqui transmitidos e publicados no "Wall Street Journal" e no "New York Time.

RETRAÇÃO DO MERCADO

— Essa campanha — continuou o Ministro — retrai o mercado norte-americano e provoca mesmo a retração do mercado europeu, onde o café brasileiro já encontra condições bem desfavoráevis, pois é tributado, nos países europeus, muitas vezes em 90, 95 e até mesmo 120%. Aceitássemos tranquilamente essa retração e vendêssemos o nosso café por preços aviltados, e teríamos um prejuízo catastrófico. Trata-se do nosso produto básico de divisas.

— Perderíamos, com a redução dos preços, divisas, mas teríamos que comprar pelos mesmos preços ou mais caro ainda o que nos vendem. Essa manobra antipatriótica nunca parte dos comerciantes legítimos, habituais, que têm suas responsabilidades e interêsses na criação e manutenção do mercado. Essa especulação é feita pelos que entram esporàdicamente no ramo para dar uma "tacada" no café, como no cacau, no algodão ou em outro qualquer produto, o mesmo sucedendo com a especulação imobiliária.

GOLPE ECONÔMICO

— No fundo, muitos dêsses especuladores são golpistas, de 1955 que, não havendo conseguido dar o golpe político, tentam agora dar o golpe econômico. Êsses criadores de boatos de todo gênero, sobretudo no que toca à reforma cambial, o que pretendem é arruinar o país. Não se trata de outra coisa: querem é arruinar a Nação.

— Ainda ontem, tive um encontro com o verdadeiro comércio do café, para o qual fôra convidado pelo Presidente da Associação dos Exportadores de Café, verificando eu, então, o quanto os verdadeiros comerciantes e os produtores apoiam o plano do Govêrno.

A QUESTAO DO PREÇO

Outra pergunta foi feita, a esta altura, ao sr. José Maria de Alkmim: "O que há de verdade na alegação de que o preço do nosso café é excessivo?".

— "Responderei com fatos — disse o Ministro. Há 4 anos houve uma campanha enorme nos Estados Unidos contra o preço do nosso café, campanha esta que teve como um dos seus chefes o senador Gillette. Desde então, não mais se falou em tal coisa. Na verdade, o Govêrno não quer elevar o preço, mas apenas disciplinar a oferta. Em 1956 o café foi vendido a 62 a saca. Em 1958 caiu para 58.

"Não sou técnico, inclusive porque sou de uma zona de Minas que não é cafeeira. Ouço os técnicos do Govêrno, que elaboraram o plano que está sendo seguido por mim. O que o Govêrno visa, com êsse seu plano é impedir o aviltamento do preço do nosso café, à custa do qual custeamos o nosso desenvolvimento econômico. Os grupos que se opõem à execução dêsse plano não querem o desenvolvimento nacional, desejando que o Brasil permaneça sempre prêsa dos grupos estrangeiros.

A QUESTAO DO ESTOQUE

Nova pergunta foi feita pelo repórter: "Se sobrevier outra safra muito grande, já havendo uma retenção de 9 milhões de sacas, como agiria o Govêrno?".

Respondendo, o sr. Alkmim observou que o Govêrno atual não retêve 9 milhões de sacas, mas apenas

(Conclui na 11ª página)

Polícia vai fechar 3 buates

As "boites" Bidou, Metrô e Balalaika, de Copacabana, vão ser fechadas dentro dos próximos dias por ordem do Chefe de Polícia, general Amauri Kruel, coroando um inquérito policial que apurou constituírem os "infernìnhos" centros de prostituição e de contravenção.

O delegado Péricles Machado, da Delegacia de Costumes e Diversões, que ontem antecipou o pensamento do Chefe de Polícia para o DC, confessou a falência da polícia para resolver o problema da prostituição em combate aberto, e concluiu pela necessidade da sua regulamentação. As declarações do Delegado vão publicadas na 12a. página.

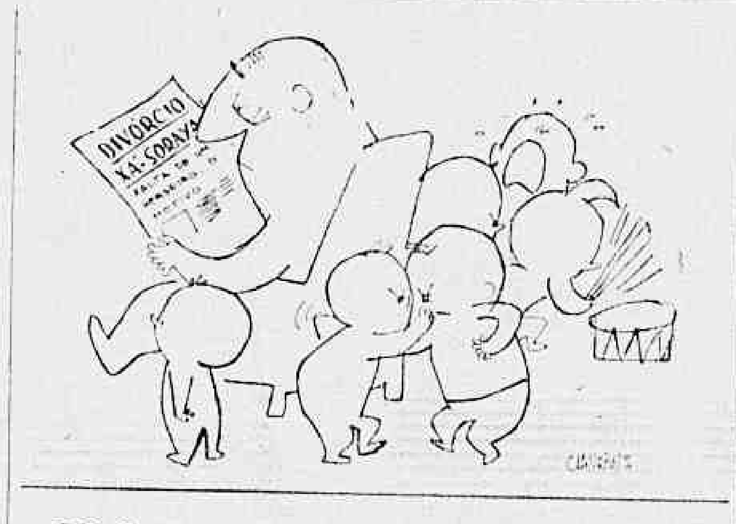

OUTRA VITÓRIA DE SUAZO

LA PAZ, 12 (FP-DC) — O presidente Siles Suazo conseguiu novo triunfo na luta política que trava com o líder sindical Juan Lechin, ao anular a greve marcada por decreto da Federação de Trabalhadores Mineiros, em solidariedade ao decôro sindical que afirmam enxovalhado com a prisão de um dirigente acusado de instigar um ataque armado de mineiros às povoações de Llalona e Uncía, onde se cometeram graves violências.

Divórcio, mas não repúdio de Soraya

TEERÃ, 12 — (FP-DC) — O divórcio por mútuo consentimento foi a solução apontada pelo Conselho dos Prudentes, na reunião de segunda-feira última, para a «crise matrimonial» do Xá do Irã e da rainha Soraya — informam, hoje, círculos ligados à côrte, acrescentando que um comunicado oficial, divulgando essa solução, será publicado sábado ou domingo, o mais tardar, nesta capital.

A solução não cogita de repúdio, na forma clássica do direito muçulmano, mas de uma forma de divórcio, doravante reconhecida pela jurisprudência do Irã, que preservará os direitos da mulher, sobretudo no campo material. O atraso da publicação do comunicado, que tratará particularmente dos aspectos dinásticos da crise, parece explicar-se pelo fato de ainda não ter sido obtida a concordância de Soraya.

VIAJARÁ NA PRIMAVERA

Na expectativa da divulgação do comunicado, a alta sociedade desta capital tem formulado uma série de indagações e previsões sôbre quem será a próxima rainha. Entretanto, parece pouco provável que o soberano tome decisão a êsse respeito, antes de realizar a viagem programada para a Primavera próxima, quando visitará o Extremo Oriente e os Estados Unidos.

Sítio e demissão em Cuba

HAVANA, 12 (FP-DC) — O Govêrno do presidente Fulgêncio Batista suspendeu, hoje, tôdas as garantias constitucionais, em Cuba, pelo período de 45 dias, que é o máximo permitido pela Constituição. A decisão foi tomada em reunião do Gabinete, finda a qual todos os membros apresentaram demissão.

O sr. Nunes Portuondo explicou que a demissão do Gabinete, do qual é Presidente, foi apresentada a fim de permitir ao general Batista a formação de novo Govêrno, capaz de fazer face à situação política criada ante a declaração de Fidel Castro, à "Comissão de Concórdia" de que a oposição preferia resolver, pela violência, a crise cubana.

CENSURA

O sr. Portuondo declarou que o Gabinete não tinha outro recurso senão demitir-se, uma vez que fôra constituído com o objetivo de encontrar uma solução pacífica para a situação política reinante em Cuba.

Reina a calma na capital cubana, não tendo sido assinalado nenhum incidente no interior da Ilha. A censura das informações está em vigor.

O novo Gabinete constituído tem como Primeiro Ministro e Ministro de Estado o sr. Gonzalo Guell.

Queda da Bomba-A alarma o Congresso

WASHINGTON, 12 — (FP-DC) — A notícia da queda acidental de uma bomba atômica sôbre uma casa nas proximidades de Florença (Carolina do Sul) repercutiu no Congresso, que solicitara esclarecimentos sôbre os riscos que corre a população norte-americana, em consequência do sobrevôo do país por aviões equipados com engenhos nucleares.

O sr. Mendel Rivers, representante da Carolina do Sul, pediu que fôssem pagas indenizações às vítimas, pelos ferimentos e perdas materiais; outro congressista afirmou que acidentes daquela ordem, infelizmente eram de esperar-se, tendo um terceiro manifestado a sua admiração pelo fato de sobrevoarem os Estados Unidos aparelhos transportadores de cargas de dinamite e ogivas atômicas.

PROCURAM FRAGMENTOS

A Aviação Norte-Americana está procurando recolher todos os fragmentos da bomba atômica caída ontem à noite na residência da família Gregg, na localidade de Mars, a 16 quilômetros de Florença. Nesse sentido, as autoridades dirigiram apêlo aos habitantes da região e aos caçadores de "souvenirs", para que entregassem imediatamente quaisquer fragmentos da bomba que fôssem encontrados.

Embora o local esteja guardado por soldados, as autoridades da Aviação acreditam que vários importantes fragmentos foram carregados, na noite de ontem por civis. O general Charles Dougher, que compareceu no local, a fim de dirigir o inquérito sôbre o caso, declarou que as tropas serão retiradas dentro de dois dias, logo que tiverem sido reunidas tôdas as informações necessárias.

NÃO HÁ PERIGO

Apesar de não existir nenhum perigo sério de radioatividade, em consequência do acidente, julga-se, entretanto, ser possível que certa contaminação se registre nos arredores, mas que, por ser extremamente fraca, poderia eliminar-se por simples lavagem.

Segundo informações fornecidas por técnicos norte-americanos, a explosão da carga de dinamite contida na bomba não provocou a das matérias atômicas, que igualmente se encontravam no engenho, em recipiente separado.

Afirmam os técnicos que, pelo fato de não estar a bomba armada, o sistema de movimentação da reação nuclear não estava assestado sôbre a carga de dinamite, utilizada justamente para acelerar o choque entre os elementos de matérias atômicas. Os peritos do Pentágono salientaram que o acidente ocorrido em Florença mostra que a possibilidade de explosão atômica acidental é negligenciável.

ANIVERSÁRIO DA COROAÇÃO DE PIO XII

CIDADE DO VATICANO, 12 (FP-DC) — Por motivo do 19.º aniversário da coroação de Pio XII, o Corpo Diplomático acreditado junto à Santa Sé enviou ao Papa um telegrama "exprimindo, com profundo reconhecimento, votos de deferência os mais profundos".

"Manifestando, com profundo reconhecimento, os nossos votos ao Chefe Supremo da Igreja Católica — declararam principalmente os diplomatas — rendemos homenagem ao defensor do Direito Natural e ao Protetor das Liberdades da pessoa humana". Respondeu o Papa em telegrama exprimindo os seus agradecimentos por êsses votos, os quais, disse, "são para o nosso coração motivo de alegria e particular reconfôrto".

BNDE JÁ FINANCIOU 7 BILHÕES

Em dois meses e dez dias do corrente ano o Banco Nacional de Desenvolvimento Econômico já autorizou financiamentos no valor global de cêrca de Cr$ 7 bilhões, o que representa um aumento extraordinário em relação ao movimento registrado o ano passado.

Assim, enquanto durante todo o ano de 1957 os financiamentos concedidos pelo BNDE atingiram a cifra global de Cr$ 11.670.316.985,00, êste ano, até 10 de março, os financiamentos já subiam, precisamente, a Cr$ .... 6.976.332.000,00, sendo a maior parte dêsse total destinada ao ramo de energia elétrica (54%). Segue-se a indústria básica, beneficiada com ... Cr$ 3.110.000.000,00 (44% do total).

A reportagem completa sôbre os financiamentos do BNDE vai publicada na quinta página.

Os guardas-civis vão fiscalizar o trânsito

A portaria que transfere para a Guarda Civil os encargos da fiscalização do tráfego, nesta capital, será assinada na próxima sexta-feira, em reunião a realizar-se no Gabinete do Chefe de Polícia, à qual estarão presentes o major Antônio João e o coronel Silvestre Travassos.

Segundo o que estabelece essa portaria, cêrca de três mil policiais passarão a fiscalizar o trânsito. A partir do próximo dia 15, ao Serviço de Trânsito caberá, apenas, a parte administrativa e técnica.

"SÃO PAULO"
COMPANHIA NACIONAL DE SEGUROS DE VIDA
DIRETORES
Dr. José Maria Whitaker
Dr. Erasmo Teixeira de Assumpção
Dr. José Carlos de Macedo Soares
Sucursal no Rio de Janeiro — Av. Rio Branco 173 — 10º andar
Sede — Rua 15 de Novembro, 324 — São Paulo

MALLMANN PREVÊ PREÇOS BAIXOS

O sr. Zulfo Mallmann fêz, ontem, uma conferência na Associação dos Diretores de Venda sôbre o tema "Perspectiva de vendas face à atual conjuntura econômico-financeira". Depois de analisar a produção agrícola, a produção industrial e o que considera "as nuvens negras" (balança de pagamentos, política de crédito e política fiscal) o sr. Mallmann fêz sua previsão para êste ano: produção maior, mais oferta e preços de venda mais baixos

Dulles condena a Reunião de Cúpula

O segundo dia da reunião da OTASE

MANILHA, 12 — (FP-DC) — Na conferência da OTASE, hoje, o secretário norte-americano de Estado, sr. John Foster Dulles, fêz um libelo contra a falada conferência "de cúpula". Disse que não daria nenhum resultado positivo. "Uma tal conferência — acrescentou o sr. Dulles — faria mal à causa do mundo livre se criasse uma falsa impressão de acôrdo e teria conseqüências muito graves se viesse a provocar um relaxamento ilusório.

"Os povos das nações democráticas cessariam, então, todo esfôrço para garantir a sua própria defesa e a dos seus vizinhos". "A conferência "de cúpula" de Genebra — prosseguiu o Secretário de Estado — pràticamente não deu nenhum resultado. Os Estados Unidos estão dispostos a fazer uma nova tentativa com a condição de que tenha probabilidades de chegar a um resultado construtivo".

EUA NEGAM APOIO

Depois de ter afirmado que a União Soviética queria fazer crer que a conferência dos chefes de govêrno é o único meio de reduzir a tensão internacional, o sr. Foster Dulles precisou que os Estados Unidos não darão seu acôrdo a não ser que constatem que "essa conferência permitirá dar um passo para o fim da corrida aos armamentos ou para a solução de ao menos de um dos grandes problemas políticos capazes de provocar a guerra. Mas — aduziu — não queremos que ela se traduza por um puro espetáculo que poderia dar aos povos um sentimento enganoso de segurança".

O Secretário de Estado também declarou que os Estados Unidos continuavam favoráveis a um acôrdo sôbre o contrôle dos armamentos, mas lamentou que a União Soviética não queira aceitar que êsse acôrdo seja acompanhado de garantias suficientes para garantir-lhe o respeito. A União Soviética, disse êle, desejariam que os Estados Unidos não se fiassem senão nas suas promessas, porém uma tal tese não poderia contar com o favor da opinião norte-americana em razão dos numerosos precedentes de violações de acôrdos de que os soviéticos se tornaram culpados até agora.

PROGRESSO

"Seja como for — disse ainda o Secretário de Estado — devemos prosseguir em nossos esforços porque se conseguirmos fazer algum progresso em matéria de desarmamento diminuiremos outro tanto os riscos de guerra. A corrida aos armamentos deve ser enfrentada sob todos os seus aspectos e não sòmente sob o ângulo da cessação das experiências nucleares, que é um dos menores aspectos. É preciso, também, considerar a questão da fabricação de armas nucleares e a dos engenhos que os transportam até seus objetivos".

O discurso do sr. Dulles, pronunciado na sessão da tarde da Conferência da OTASE, durou 1 hora. Quanto ao resto foi consagrado à atitude dos Estados Unidos a respeito da China Popular, atitude a respeito da qual o Secretário de Estado declarou que de modo algum havia mudado, e ao exame das críticas feitas pelos membros asiáticos da OTASE ao auxílio norte-americano aos governos de tendência neutralista. Finalmente, o Secretário de Estado salientou a ameaça que um movimento de subversão comunista num país membro da OTASE poderia fazer pesar sôbre tôda a zona do Tratado do Sueste Asiático. Os observadores julgaram reconhecer nessas palavras uma alusão à situação na Indonésia, embora êsse país não pertence à OTASE.

REUNIÃO DOS TRÊS GRANDES

Durante as duas horas de conversações que mantiveram na Embaixada britânica desta capital, os srs. Pineau, Dulles e Selwyn Lloyd discutiram apenas duas questões: a Conferência de Cúpula e o plano Gaillard de pacto defensivo do Mediterrâneo ocidental.

Houve um acôrdo sôbre o primeiro, tendo os "Três Grandes" decidido propor aos seus respectivos governos que as modalidades da Conferência de Cume sejam estabelecidas depois de um acôrdo das potências membros da OTAN. O plano Gaillard de pacto do Mediterrâneo ocidental foi discutido — soube-se — de maneira muito geral, sem que, por falta de tempo, pudesse ter havido um acôrdo.

SUCESSO

Soube-se em boa fonte que os srs. Pineau, Dulles e Selwyn Lloyd resolveram na conferência que tiveram hoje, apresentar dentro de 10 dias, a Moscou, uma ordem do dia precisa de uma eventual conferência "de cúpula".

Segundo a mesma fonte, os três ministros concordaram que o melhor processo consistiria em propor ao Govêrno soviético consultas diplomáticas do mesmo modo que uma reunião de ministros de Negócios Estrangeiros, depois da aprovação pela OTAN das propostas ocidentais sôbre uma ordem do dia precisa de futura conferência "de cúpula". Em todos os casos, precisa-se, a conferência "de cúpula" não poderá ter lugar a não ser que o Govêrno soviético aceite uma ordem do dia de alcance limitado.

De sua parte, o sr. Christian Pineau, ministro francês dos Negócios Estrangeiros, deu à Conferência a garantia de que o Laos, o Cambodge e o Vietnam do Sul estavam em vias de passar pouco a pouco para o comunismo. Quanto ao sr. Richard Casey, ministro australiano dos Negócios Estrangeiros, pôs os membros da OTASE em guarda contra o perigo que haveria em renunciar sòmente às armas nucleares, devendo uma tal renúncia, na sua opinião, fazer a balança pesar a favor da União Soviética. Além disso, acusou os soviéticos de serem responsáveis pelo impasse a que chegaram as conversações de Londres sôbre o desarmamento.

Finalmente, o sr. Felixberto Serrano, ministro filipino dos Negócios Estrangeiros, falando sôbre a situação na Indonésia, frisou a gravidade das informações segundo as quais os comunistas se preparavam para explorar em seu benefício os acontecimentos nesse país. Amanhã de manhã, a Conferência realizará uma última sessão secreta, durante a qual procederá à redação do comunicado final. A sessão pública da tarde será consagrada aos últimos discursos dos ministros dos 8 países membros da Organização.

DOENÇAS DA PELE
Dr. Agostinho da Cunha
Sífilis Câncer. Eczemas. Verrugas. Espinhas. Queda do Cabelo. Furúnculos etc.
Assembléia 73 Tel 42-1155 — s 15 1318 Das 16 à 19 horas

Mediação no caso tunisiano

TÚNIS, 12 (FP-DC) — Os srs. Harold Beeley e Robert Murphy tiveram hoje longa entrevista com os srs. Bahi Ladgham, vice-presidente do Conselho Tunisino, e Sadok Mokkadem, Secretário de Estado para as Relações Exteriores. Os dois enviados especiais anglo-saxões foram assistidos pelos embaixadores de seus respectivos países, srs. Angus Malcolm (Grã-Bretanha) e Lewis Jones (Estados Unidos).

A conversação foi realizada numa Vila de Cartago, outrora residência da espôsa do Bei, tendo sido apenas interrompida para breve almôço. Ao término da entrevista, os srs. Murhru e Beeley se dirigiram à residência do Embaixador dos Estados Unidos, ao passo que os srs. Lodgham e Mokkadem foram para a Vila Saida, a fim de dar conta da entrevista ao presidente Bourguiba.

Alguns jornalistas que aguardavam diante da residência do sr. Lewis Jones, o secretário particular do sr. Murphy indicou "que infelizmente não era possível se dar, atualmente, a mínima indicação sôbre as conversações que se tinham desenrolado, mas que a atmosfera tinha sido muito cordial".

Acrescentou o secretário do sr. Murphy que a próxima entrevista dos dois enviados especiais anglo-saxões com o presidente Bourguiba ainda não fôra fixada.

MODÊLO ITALIANO

NOVA IORQUE — A modêlo Claire Eggeston exibe uma das mais recentes criações italianas: o "balão", num desenho de Maria Antoneli. O modêlo, confeccionado em "chiffon" azul, será apresentado num desfile de modas a ser realizado no Wardolf Astória. — (INP-DC).

SUBMARINO LANÇADOR DE FOGUETE

MARE YSLAND, Califórnia — Na foto, vemos o "Grayback" no dia do seu lançamento, tendo sua tripulação formada no "deck". O "Grayback" é um submarino lançador de mísseis e está equipado para deflagrar o Regulus II, teleguiado com carga atômica. — (INP-DC).

Gaillard pediu nova confiança

PARIS, 12 — (FP-DC) — O debate sôbre a revisão constitucional, destinado essencialmente a aumentar a estabilidade do Executivo, teve hoje à tarde inesperada modificação. Abandonando as etapas que êle mesmo fixara, o Presidente do Conselho resolveu apresentar a questão de confiança sôbre o conjunto do projeto. A votação ocorrerá têrça-feira próxima.

Foi a votação de "surprêsa" por 280 votos contra 210, quanto a emenda apresentada pelo sr. Raymond Triboulet ("gaulista"), que levou o Presidente do Conselho a solicitar bruscamente — pela sétima vez desde sua investidura, — a confiança dos deputados, ao passo que originàriamente tinha resolvido deixar o debate prosseguir até seu término.

EMENDA

A emenda Triboulet limitaria consideràvelmente, na Constituição "reformada", o exercício, pelo Executivo, da questão de confiança, tanto quanto o da moção de censura, pela oposição. A questão de confiança e a moção de censura — declara a emenda Triboulet, sòmente podem tratar da política geral do Govêrno, sôbre os Tratados Internacionais, a respeito das receitas orçamentárias e quanto à massa global dos dispêndios".

A votação da emenda provocou certa confusão. "Acabais de adotar o princípio do Govêrno de Assembléia" — exclamou o Ministro da Justiça, sr. Robert Lecourt, dirigindo-se aos deputados.

DECISÃO DO PREMIER

O sr. Felix Gaillard convocou então os líderes da maioria, e alguns minutos mais tarde apresentava a questão de confiança, de um lado sôbre os artigos do projeto de revisão constitucional, com exceção do que fôra emendado pelo sr. Triboulet, e, de outro lado, sôbre uma segunda discussão dêsse artigo. E' provável que a votação de confiança acarrete a volta, à Comissão, do conjunto do projeto.

A decisão do Presidente do Conselho, de solicitar a confiança da Assembléia, visa, por outro lado, o conjunto de um texto do qual alguns artigos — os que interessam no exercício do direito de dissolução, por exemplo — ainda não foram discutidos em sessão. Por êsse motivo, a iniciativa do sr. Gaillard traz o risco de suscitar sérias reservas em vários grupos da Assembléia.

URSS ANUNCIA DESCOBERTA

MOSCOU, 12 — (FP-DC) — "Obtivemos, pela primeira vez, por meio de raios luminosos, mutações de cromossomas dos núcleos de células, semelhantes às provocadas pelas radiações", declarou, segundo a Agência Tass, o cientista soviético Nicolau Dubinine, um dos especialistas do estudo da influência dos elementos radioativos sôbre a genética. Explicou o cientista que haviam sido realizadas experiências com raízes nascentes da cebola, envolvidas em uma fraca solução de elemento sensível à luz, como o rivanol.

Constatou-se que a energia dos fótons (partículas da luz) estimulava o elemento sensível aos raios luminosos, provocando, por sua vez, o aparecimento, na célula, de poderosos acidificantes (grupos químicos que contém oxigênio). Sob a ação dêsses acidificantes, os cromossomas (elementos do núcleo da célula) se deslocam em várias partes que podem reagrupar-se em seguida, de maneiras diferentes e dar à célula viva novos caracteres de hereditariedade.

IKE NÃO IRÁ À ARGENTINA

WASHINGTON, 12 (FP-DC) — "O presidente Eisenhower não poderá ir a Buenos Aires a 1.º de maio para assistir às cerimônias da posse do Presidente argentino Arturo Frondizi para as quais foi convidado" — soube-se hoje em fonte autorizada.

AMERICO BRASILICO
ADVOGADO
Causas cíveis e criminais — Av. Presidente Vargas, 435 — 6º andar — sala 603 — Tel.: 23-0932 ou 38-7081

Crise política atinge o Líbano

BEIRUTE, 12 — (FP-DC) — Aguardada há vários meses, a demissão do Gabinete Sami Sohl não foi surprêsa para ninguém. Teve por origem um certo número de problemas internos, e o seu adiamento, de semana para semana, apenas fêz acelerar deterioração da autoriade governamental, já fortemente abalada.

A crise foi evitada uma primeira vez em janeiro último, quando o presidente Sami Sohl e o Ministro da Defesa, sr Magid Arslan, se encontraram em desacôrdo sôbre os métodos a serem empregados na repressão do terrorismo, que diàriamente se manifestava.

REAÇAO VIOLENTA

Por outro lado algumas medidas que o Govêrno entendia de tomar provocaram em vários meios violenta reação, diante da qual os dirigentes foram obrigados a bater em retirada. Foi principalmente o caso quando o Govêrno quis levantar a imunidade dos magistrados e modificar o processo de repressão dos delitos de imprensa.

A essa situação se veio juntar o escândalo das casas de prostituição, conhecido pelo nome de «Caso Afaf», na qual altos magistrados estiveram comprometidos.

Finalmente, a questão da próxima eleição do novo Presidente da República, que começou a desencadear as paixões pelo fato de que alguns meios se opõem ao intento atribuído ao Presidente, de concorrer, depois de modificação da Constituição, é igualmente um dos motivos que, no plano interno, contribuiram para a demissão do Govêrno e que era inevitável.

APOIO A NASSER

Por outro lado, os acontecimentos que acabam de ocorrer nos países vizinhos não podiam deixar de ter repercussões no Líbano. O fato de que numerosas delegações libanesas foram ùltimamente a Damasco, para felicitar o presidente Nasser, parece indicar uma certa rotura do entendimento selado em 1943, entre vários partidos políticos, quanto à política externa libanesa. As declarações feitas em Damasco por vários líderes políticos libaneses, em favor da adesão do Líbano à nova República Árabe, foram julgadas capazes de pôr em perigo o acôrdo entre muçulmanos e cristãos, sôbre o «respeito à independência do Líbano, em suas atuais fronteiras», o qual constitui a base do Pacto de 1943.

Assim, consideram os observadores que o novo Govêrno, que provàvelmente será constituído pelo próprio presidente demissionário, será um Govêrno forte, tendo por tarefa refazer a unidade nacional quanto aos problemas tanto internos quanto externos, que hoje se apresentam ao país.

DR. BOAVISTA NERY
CLINICA MEDICA
RUA ALVARO ALVIM 21 14º and. Sala 1.406 — Têrças, Quintas e Sábados das 14 às 16 hs. — Tel.: 52-0150
Residência: Tel.: 26-6888

Na Indonésia a luta prossegue

SINGAPURA e DJAKARTA, 12 — (FP-DC) — A emissora desta Capital anunciou que as tropas governamentais ocuparam hoje à tarde, depois de 6 horas de combate, o Aeródromo de Pakan Baru e seus arredores. A direção das operações estêve a cargo do coronel Wiryadinata, acrescentou a emissora governista, que precisou que todos os aparelhos que tomaram parte nos combates regressaram sãos e salvos às suas bases.

A Rádio de Padang (centro de Sumatra) captada nesta cidade anunciou que violentos combates estão travados atualmente entre tropas rebeldes e pára-quedistas do Exército regular indonésio na região de Pakan Baru, na costa oriental da Ilha de Sumatra. Até agora, acrescentou a emissora, há numerosos mortos de um e outro lado.

BOMBARDEIO

A emissora dos rebeldes indonésios anunciou que «Padang, a Capital do govêrno indonésio revolucionário, foi bombardeada esta noite, pelo navio de guerra «Rajaouali», da Marinha do Govêrno de Jacarta». A emissão acrescenta que o «bombardeio foi efetuado depois que o comando da cidade rejeitou um ultimato que lhe fôra dado no sentido de que os chefes rebeldes fôssem a bordo do navio a fim de negociar a submissão».

O rádio revolucionário diz mais que «o «Rajaouali» se retirou após as baterias costeiras terem aberto fogo contra êle». Não se sabe a extensão dos danos causados pelo bombardeio de Padang.

Anuncia o govêrno indonésio que os dirigentes da sociedade petrolífera norte-americana «Caltex Oil Company», por sugestão e a pedido do govêrno indonésio, efetuaram a retirada provisória, para Singapura, das famílias do seu pessoal, quer estrangeiro, quer indonésio, que se encontravam nas regiões de Sungai Pakning e Dumai.

Recorda-se que Sungai Pakning, situada na embocadura do Siak, a umas cem milhas marítimas ao Noroeste de Singapura, foi «limpa» de tropas rebeldes, segundo comunicado do exército indonésio publicado ontem. Dumaj encontra-se a quarenta milhas marítimas ao Norte do Sungai Pakning.

RAIOS X
DR. VICTOR CÔRTES
Exames radiológicos em residências
TOMOGRAFIAS
Diàriamente das 8 às 11 e das 14 às 17 horas
RUA ARAÚJO PÔRTO ALEGRE, 70 — 9.º andar — Tel.: 22-5330

PORTA-VOZ

CHINA COMUNISTA: expurgo no Gabinete

Três Ministros do Gabinete de Pequim e 51 membros do Congresso Nacional Comunista (composto de 1.226 membros) foram impedidos de comparecer ao "Parlamento" em sua terceira sessão formal. De acôrdo com a informação prestada pela Rádio de Pequim, os 54 deputados foram expurgados sumàriamente pelo chefe do partido, Mao Tse-Tung, pelo crime de "direitismo" ou atividades anticomunistas.

Os três membros do Gabinete, todos não-comunistas, tiveram permissão para ocupar postos de Govêrno até então, para dar a impressão de um Govêrno de "coalisão" São êles o Ministro das Comunicações, Chang Po-chun, Ministro da Indústria da Madeira, Lo Lung-chi, e Ministro dos Alimentos, Chang Hai-chi.

Os três vinham sendo alvo de fortes críticas desde junho de 1957, quando se valeram do convite da Mao para criticar as falhas do Partido Comunista e do regime. Os três Ministros e os 51 membros do "Congresso" morderam a isca e foram qualificados de "direitistas", tendo sido forçados a "confessar" os seus erros ideológicos.

ALEMANHA: reforma de cúpula

A «reforma de cúpula» decidida pela diretoria e o executivo do Partido Social Democrático, e que será apresentada no próximo Congresso, prevê, entre outros, dois pontos essenciais: a eleição de dois vice-presidentes, em vez de um só, e a transformação do executivo num «Conselho do Partido» com direitos ampliados. Um novo «presídio» de 11 membros deve substituir a diretoria e o novo «conselho» terá voz ativa em tôdas as questões básicas.

EUA: conferência de aviação

Os vôos extraterrestres, os problemas relacionados com possíveis viagens à Lua, e a propulsão nuclear, serão alguns dos problemas a serem tratados na Conferência de Aviação, de três dias, que se realizará em Nova Iorque a partir de 17 do corrente, sob os auspícios da Sociedade Norte-Americana de Foguetes e da Sociedade Norte-Americana de Engenheiros Mecânicos.

ALEMANHA: 1.500 fugiram do comunismo

A Sociedade Nacional de Médicos da Alemanha informa que uns 1.500 médicos fugiram da zona comunista, na Alemanha Oriental, e pediram asilo na República Federal Alemã, durante os últimos cinco anos. A referida organização que congrega todos os médicos alemães declarou não saber ao certo, contudo, quantos médicos escaparam, ao todo, da zona soviética desde o término da II Guerra Mundial.

Durante êsse período, mais de 750 mil pessoas fugiram da zona Oriental para o Ocidente — ou seja, 19 por cento da população da zona soviética. Durante o mês de fevereiro do corrente ano, 15.646 refugiados da zona soviética pediram admissão definitiva na República Federal Alemã.

EVACUAÇÃO DA CORÉIA

TÓQUIO, 12 (FP-DC) — Anuncia a Rádio de Pyong Yang que o chefe da delegação norte-coreana junto à Comissão Militar de Armistício da Coréia pediu ontem à noite que a Comissão Neutra de Supervisão do Armistícios fiscalizasse a esperada evacuação da Coréia do Norte das seis divisões de "voluntários" chineses, correspondentes a 80.000 homens, esclarecendo: "Em virtude das disposições dos acordos de armistício, o general Kang Sang Ho fêz êsse pedido e anunciou, por outro lado, que a evacuação seria feita pelo pôrto de Shinju".

Citando mensagem de despedida enviada pelo Primeiro Ministro norte-coreano Kim Il Sung aos "voluntários" chineses, indica a emissora que o dirigente norte-coreano condenou nessa mensagem a manutenção das fôrças norte-americanas na Coréia do Sul. Declarou notadamente Kim Il Sung: "Depois da retirada dos chineses da Coréia do Norte, os Estados Unidos não terão mais desculpa alguma para continuar a ocupação da Coréia do Sul, que, sem dúvida alguma, tencionam converter em uma base de guerra atômica".

DR. AMERICO CAPARICA
Clínica Médico-Cirúrgica
Consultório: Rua Visconde do Rio Branco 31 1.º and. Tel.: 42-2056
Diàriamente das 16 às 19 horas — Residência: Rua Gonçalves Crespo, 366 2.º apt 201
Telefone: 28-0263

Dr. Samuel Mac Dowell
CLINICA MEDICA
EDIFICIO ODEON — 6.º AND S. 62
Praça Mahatma Ghandi, 2
Terças e Sextas das 16 às 19 horas
Telefone: 22-3420

São Paulo: Ulisses espera apoio do PTB

Considerando-se fortalecido com a eleição do deputado Ranieri Mazzilli para a presidência da Câmara, o sr. Ulisses Guimarães espera, agora, obter para a sua candidatura, em São Paulo, uma carga considerável de apoios, não só no plano estadual, mas também no Catete.

O sr. Ulisses Guimarães confessa-se bastante otimista quanto à perspectiva do apoio do PTB ao seu nome, principalmente em face dos últimos resultados da Convenção trabalhista, que modificaram os esquemas até então traçados relativamente à posição daquele partido no quadro sucessório estadual.

ANTIADEMARISMO

Conforme declarou ao DC, o ex-Presidente da Câmara não considera desastrosa, para a disputa com o sr. Ademar de Barros em São Paulo, a existência de três candidaturas ao Govêrno do Estado. Não se torna, portanto, imperiosa, a polarização de tôdas as fôrças antiademaristas em tôrno de um só candidato.

Entende o sr. Ulisses Guimarães que não têm cabimento os atributos de invencibilidade que se emprestam ao chefe do PSP, no caso da divisão dos seus concorrentes. Lembra o candidato pessedista que o sr. Ademar de Barros já perdeu eleição em São Paulo, disputando justamente com mais dois candidatos.

Não se impressiona também o sr. Ulisses Guimarães com o fato de não contar por enquanto, com o apoio manifesto de outros partidos, além do PSD. Observa que até o momento somente o PSD e o PDC se definiram em matéria de candidaturas. Os outros ainda estão nas demarches iniciais ou programando suas convenções, para uma tomada de posição.

O próprio sr. Ademar de Barros — lembrou o ex-Presidente da Câmara ainda não é candidato oficial. Seu partido, a rigor ainda não se definiu.

CONVENÇÃO DO PDC

S. PAULO, 12 (Asap.) — Falando à imprensa, o sr. Queiroz Filho, Presidente do Diretório Regional do PDC, declarou que a convenção dêsse partido será realizada no próximo dia 23.

Nessa oportunidade deverá ser ratificada a candidatura do sr. Carvalho Pinto ao Govêrno do Estado.

CONVENÇÃO DO PRT

S. PAULO, 12 (Asap.) — Realiza-se amanhã a convenção regional do PRT para eleição de um têrço dos membros do seu Diretório Regional.

Como se sabe, a direção nacional dessa agremiação solicitou ao Tribunal Regional Eleitoral a dissolução do Diretório Regional, considerando que êste não tinha o número suficiente de integrantes, previsto nos estatutos partidários. O processo está sendo julgado pelo Tribunal, mas antes que êste tenha apresentado sua decisão os atuais membros do Diretório Regional, decidiram convocar a convenção, a fim de sanar a irregularidade, apontada pela direção nacional.

BAHIA: Efeitos da derrota de Brito

A derrotada do sr. Oliveira Brito na Câmara está sendo também apresentada como resultado de implicações da política baiana e como destinada a produzir fortes repercussões no quadro sucessório até aqui configurado.

As interpretações ainda são divergentes e às vêzes contraditórias, quanto à posição dos srs. Vieira de Melo, Antônio Balbino e do próprio sr. Oliveira Brito, em face do episódio da Presidência da Câmara.

CONSEQUÊNCIAS

Entre as conseqüências admitidas nas diversas fontes da política baiana, anotamos as seguintes:

1) Embora pareça contraditório, a situação de candidato do sr. Vieira de Melo ficou fortalecida, porque o deputado Oliveira Brito, se eleito Presidente da Câmara, acabaria fatalmente como concorrente do líder da Maioria. Dizia-se, a propósito, que o sr. Antônio Balbino já estava preparado para fazer do deputado Oliveira Brito seu candidato, piorando assim, consideràvelmente, as condições do sr. Vieira de Melo dentro do PSD;

2) A candidatura do sr. Vieira de Melo sofreu certo impacto, de vez que o líder da Maioria empenhou o seu prestígio na campanha do deputado Oliveira Brito, cuja eleição coordenou desde o início. A derrota do sr. Brito seria explorada pelo governador Balbino, que procuraria extrair dela todos os efeitos possíveis contra a situação do líder Vieira de Melo na luta sucessória estadual;

3) A derrota do deputado Oliveira Brito, conveio, em última análise, ao sr. Vieira de Melo, que sòmente assim poderá permanecer na liderança da Maioria, posição que prestigia e dá cobertura federal à sua candidatura a governador;

4) O desfêcho do caso da Presidência da Câmara foi ao mesmo tempo vantajoso para os srs. Antônio Balbino e Vieira de Melo visto que afasta uma situação difícil para ambos, com as pretensões de candidato do deputado Oliveira Brito, agora definitivamente afastadas;

5) A derrota do sr. Oliveira Brito no episódio da Mesa torna a sua candidatura ao Govêrno da Bahia muito mais provável do que na situação anterior. Isso porque, de um lado o representante baiano terá muitos motivos para reforçar suas reivindicações, que seriam noutro caso compensadas pela Presidência da Câmara. Em segundo lugar, o PSD baiano estará moralmente obrigado a compensar a perda sofrida pelo Presidente da Comissão de Justiça perda que atinge ao próprio prestígio político do Estado.

CEARÁ: o Govêrno e as violências

O Govêrno cearense declara-se "empenhadíssimo em esclarecer o crime de Pentecostes e punir os culpados" e informa que está agindo com serenidade no caso, "assegurando aos cidadãos amplas garantia independentemente de filiação partidária".

Em telegrama ao senador Fernandes Távora, o vice-governador Flávio Marcílio relata os acontecimentos da seguinte maneira:

"Informo ao eminente parlamentar que no dia 8 do corrente o deputado Gomes da Silva acompanhado de quatro homens invadiu o recinto de alistamento eleitoral de Serrota Distrito de Pentecostes, provocando tiroteio que resultou na morte do udenista Luís Augusto que reagiu isoladamente contra cinco agressores. Após êsse fato, os agressores procuraram o chefe udenista de Pentecostes, sr. Aderlon Pinheiro que se encontrava na casa do engenheiro presidente do DNOCS o qual evitou incidente de graves conseqüências. Logo depois, fugiram para local ainda ignorado.

O Govêrno enviou imediatamente à Pentecostes o coronel Expedito Sampaio, no exercício da Secretaria da Polícia, acompanhado do capitão Bede, duas viaturas da Rádio Patrulha e dez soldados, a fim de tomar medidas elucidatórias dos fatos. O capitão Bee está dirigindo o inquérito. Esclareço que o deputado Gomes da Silva, dois dias antes dos acontecimentos lamentáveis, percorreu as ruas de Pentecostes, em companhia de outros perturbadores da ordem, provocando tiroteio.

O Govêrno está empenhadíssimo em esclarecer o crime e punir os culpados, bem como as notícias tendenciosas que estão sendo veiculadas e outras versões de ocorrências destinadas a confundir a opinião pública. O Govêrno continua agindo com tôda a serenidade e assegurando amplas garantias aos cidadãos, independentes de filiação partidária. Logo que o inquérito seja concluído enviarei resultado".

SITUAÇÃO DE SARAZATE

Os acontecimentos de Pentecostes tornaram ainda mais improvável a volta do sr. Paulo Sarazate à Chefia do Executivo cearense. Pessoas que lhe são chegadas informam que o governador, embora quase curado, não está em condições de enfrentar uma situação política agitada e que promete tornar-se ainda mais séria, até o pleito de outubro. O sr. Paulo Sarazate tem sido aconselhado a desistir de reassumir o Govêrno, o que pretendia fazer no dia 20 do corrente.

PIAUÍ: O esquema Gaioso

TERESINA, 12 (Asapress) — Segundo se comenta nos meios políticos locais, o governador Gaioso e Almendra que foi a São Paulo a convite da Willys-Overland e no seu regresso o Chefe do Executivo piauiense demorou-se vários dias no Rio, em conversação com os membros da bancada pessedista na Câmara Federal e Senado, tratando da sucessão estadual.

A propósito dessas conversações, sabe-se que o general Gaioso e Almendra teria levado daqui um esquema para submeter à apreciação dos representantes piauienses e que fôra aceito no Rio, nos têrmos seguintes: — Para governador Sigefredo Pacheco, para senador, Leonidas de Castro Melo, para vice-governador Agenor Barbosa de Almeida. O sr. José Mendonça Clark, presidente do PR e suplente do senador Leonidas, ficaria com o restante do mandato daquele, enquanto o sr. Sigefredo Pacheco daria sua votação também ao deputado Vitorino Correia.

O restante da chapa já é conhecida: Milton Brandão, Peres Gaioso, João de Moura Santos, Dirno Pires Ferreira.

MAZZILLI COM JK

A fim de afirmar ao Presidente da República sua solidariedade ao Govêrno e ao PSD, o sr. Ranieri Mazzilli, novo Presidente da Câmara Federal, entrevistou-se, ontem, no Palácio Rio Negro (Petrópolis) com o sr. Juscelino Kubitschek que, na foto, recebe o deputado paulista, em companhia do sr. Ulisses Guimarães e dos ministros Eurico Sales e José Maria Alkmim

SINDICATO DOS OFICAIS ALFAIATES, COSTUREIRAS E TRABALHADORES NAS INDÚSTRIAS DE CONFECÇÃO DE ROUPAS E DE CHAPEUS DE SENHORAS DO RIO DE JANEIRO

Sede Própria: RUA CAMERINO, 128 - 6º e 7º and. — Tel. 43-7413

IMPÔSTO SINDICAL

A Diretoria dêste Sindicato avisa aos SENHORES EMPREGADORES que o IMPOSTO SINDICAL devido pelos seus EMPREGADOS, de acôrdo com o que dispõe o artigo 578 e seguintes da Consolidação das Leis do Trabalho, deve ser descontado dos mesmos ao ser efetuado o pagamento do mês de março corrente e recolhido ao Banco do Brasil, no mês de abril próximo. O recolhimento deverá ser feito por meio de GUIAS, que se encontram à disposição dos interessados, na sede dêste Sindicato, em todos os dias úteis, das 11 às 19 horas, ou nos sábados, das 9 às 12 horas.

São contribuintes dêste Sindicato todos os empregados que prestam serviços às firmas que exploram as indústrias de CAMISAS PARA HOMENS E ROUPAS BRANCAS, ALFAIATARIA E CONFECÇÃO DE ROUPAS DE HOMEM, CONFECÇÃO DE ROUPAS E DE CHAPÉUS DE SENHORA, SERZIDOS, BORDADOS, AJOURS, GRAVATAS, LENÇOS, SUSPENSÓRIOS, LIGAS, FLÔRES ARTIFICIAIS E OUTRAS SIMILARES.

Rio de Janeiro, 11 de março de 1958

ADALTO RODRIGUES
Presidente do Sindicato

ORGANIZAÇÃO NACIONAL SÃO VICENTE CONTRA O CÂNCER

Sede Central: Av. Nilo Peçanha, 12 - 4.º and. - G. 415
Tel.: 52-1129

Serviço Hospitalar a Cargo da FUNDAÇÃO DR. ELOY
Rio de Janeiro — D. F.

DEFENDA-SE DO CÂNCER!

Conheça os 7 sinais de alarma:

1 — Feridas que não cicatrizam, particularmente, na língua, lábios ou bôca.
2 — Caroços, lobinhos ou zonas endurecidas, sobretudo nos seios, língua e lábios.
3 — Perdas de sangue anormais ou irregulares, por qualquer orifício do corpo.
4 — Alteração de côr ou de tamanho de verrugas, pintas ou sinais.
5 — Perturbações persistentes do estômago, principalmente má digestão, falta de apetite.
6 — Rouquidão permanente, tosse sem motivo aparente, dificuldade para engolir.
7 — Alterações ou anormalidades da função intestinal.

Não tenha receio de nos procurar se achar que deve fazer um exame preventivo!

UDN AGORA QUER COMISSÕES

Articula-se com Mazzilli

Completada a vitória do movimento oposição-dissidência no pleito da Mesa da Câmara, com a eleição, ontem, do udenista Pedro Braga para a quarta secretaria, o sr. Afonso Arinos passou a articular com o sr. Ranieri Mazzilli candidaturas próprias do novo grupo parlamentar à presidência das comissões permanentes da Câmara.

Pelo menos quatro comissões, a de Justiça, a de Orçamento, a de Diplomacia e a de Transportes, já figuram no esquema. O sr. Milton Campos será candidato ao lugar do sr. Oliveira Brito na Comissão de Justiça, enquanto o sr. Vagner Estelita, prócer do movimento pró-Mazzilli, será reconduzido na Comissão de Orçamento, ainda que a liderança da Maioria não o indique.

O NOVO GRUPO

Quanto à Comissão de Diplomacia, seu presidente deverá sair da UDN, sendo candidatos os srs. Dantas Júnior e Newton Carneiro. O atual presidente é o sr. Hugo Napoleão. A Comissão de Transportes ficará com um pessepista.

O novo grupo é integrado pela bancada paulista de todos os partidos, a UDN, o PSP e parte do PTB.

O sr. Afonso Arinos conferenciou ontem a respeito do assunto com o sr. Ranieri Mazzilli.

Fernão Dias ficará pronta mais cedo

Aprovando normas especiais para a conclusão das obras da Rodovia Fernão Dias (BR-55), que liga as cidades de São Paulo e Belo Horizonte, o Presidente da República assinou, ontem, dereço que antecipou para 1.º de setembro de 1959 o prazo de construção dessa estrada.

O mesmo caráter de urgência foi dado pelo decreto às obras do trecho Monlevade-Belo Horizonte, da BR-31, cuja conexão com a Rodovia Fernão Dias possibilitará uma redução de 400 quilômetros no percurso entre S. Paulo e a capital mineira.

VISITA DE JK A PIRACICABA

O presidente Juscelino Kubitschek irá hoje, dia 13, à tarde a Piracicaba, a fim de paraninfar a formatura dos alunos que concluírm o curso da Escola de Agronomia "Luís de Queiroz" devendo visitar, na viagem de ida, as instalações a ePtrobrs em Rio Claro.

PROF RENATO SOUZA LOPES
Clínica Médica — Especialista
Aparelho digestivo
México 98 tel. 22-7227 às 15,30 hs

Saúda J.C. o Presidente do Equador

O ministro José Carlos de Macedo Soares recebeu dois cabogramas de congratulações, que lhe dirigiram o Presidente da República e o Ministro das Relações Exteriores do Equador, a propósito de sua recente estada naquele país.

Nesses cabogramas, ressaltam o Presidente e o Ministro equatoriano a simpatia pessoal e o trabalho desenvolvido em Quito pelo ministro Macedo Soares em prol da paz nas Américas.

OS CABOGRAMAS

São estas as mensagens recebidas pelo ministro Macedo Soares:

"A presença de V. Exa. e de sua comitiva foram singularmente gratas para o Equador. Ao responder ao telegrama dirigido de Lima por V. Exa. renovo meus votos pelo êxito das importantes gestões que vem V. Exa. conduzindo e pela felicidade pessoal de V. Exa. a) Camilo Ponce Enriques, Presidente da República".

"Rogo ao eminente homem público e chanceler amigo receber os emocionados sentimentos equatorianos pela inesquecível visita a esta terra, durante a qual soube V. Exa. deixar inolvidáveis recordações e reavivar os indestrutíveis sentimentos de admiração e apreço pelo nobre povo brasileiro, por seu esclarecido presidente, o exmo. sr. Juscelino Kubitschek, e por V. Exa. as.) Carlo Tobar Zaldumbide, Ministro das Relações Exteriores".

A pedido de Lacerda, Adauto dará trégua

O sr. Adauto Cardoso não voltará a se pronunciar de público contra o realismo da UDN por algum tempo, em atenção a um apêlo pessoal do sr. Carlos Lacerda, com quem conferenciou anteontem no plenário da Câmara.

Na reunião de ontem do diretório nacional da UDN o assunto não veio à baila, registrando-se conversa amigável entre o prócer anti-realista e o senador Juraci Magalhães.

UDN LOUVA ADAUTO

Quanto à carta do Presidente da UDN ao sr. Adauto, foi considerada documento particular, não destinado à publicidade.

O diretório nacional udenista votou, ontem, aliás, um louvor ao deputado carioca por seu relatório na comissão de inquérito sôbre o contrabando de whisky.

Novos incidentes em Alagoas

MACEIÓ, 12 (Asp.-DC) — O juiz de Direito da comarca de Maragoji solicitou garantias de vida, ao governador Muniz Falcão, alegando ter sido vítima de tentativa de homicídio por parte de elementos da Oposição, que "juraram trucidá-lo na próxima semana".

Segundo notícias que acabam de chegar a esta capital, procedentes de Pôrto Real do Colégio, foi morto, a tiros de revólver, o vereador Pedro Dantas Sobrinho, Vice-Presidente da Câmara Municipal daquela localidade do Sul do Estado.

PROVIDENCIAS

O governador Muniz Falcão, determinou ao Secretário de Segurança que se dirigisse a Marogoji, a fim de oferecer as garantias solicitadas pelo magistrado ameaçado.

O titular da 2a. Delegacia desta capital, por determinação do Secretário do Interior, seguiu para Pôrto Real do Colégio, onde presidirá o inquérito sôbre a morte do vereador.

Curso de Petróleo: nova conferência

O sr. Salustiano de Oliveira Silva pronunciará uma conferência sôbre "Estruturas Geológicas e Origem do Petróleo" às 16,30 horas de hoje no auditório do Ministério da Educação.

Com essa palestra, prossegue o curso sôbre Geografia e Geologia do Petróleo, patrocinado pela Associação dos Geógrafos Brasileiros com a colaboração da Petrobrás.

BRASÍLIA: HOTEL QUASE PRONTO

Já pràticamente pronto e em condições de ser inaugurado a 3 de maio próximo, o Hotel de Turismo de Brasília destaca-se no vasto e belo cenário da nova capital. Construída com estruturas metálicas de Volta Redonda, a obra encontra-se, agora, na fase de acabamento e de instalações internas para o serviço a que se destina. Uma conceituada firma hoteleira nacional é arrendatária do estabelecimento, que desempenhará importante papel no plano turístico de Brasília

Alkmim: não tenho negócio com ninguém

O Ministro da Fazenda, sr. José Maria de Alkmim, afirma, numa nota distribuída, ontem, à imprensa, por seu Gabinete, que "não tem negócio de espécie alguma com o sr. Paulo Lores, Prefeito do Município de Três Pontas, nem com qualquer outra pessoa".

A afirmação do Ministro desmente um editorial publicado, ontem, no "Correio da Manhã", jornal cuja ética jornalista declara não recomendar, porque "fecha suas colunas nos desmentidos de seus assaques, mas os acolhe, quando lhe parece que convém aos seus fins".

A NOTA

É a seguinte, na íntegra, a nota do Gabinete do Ministro da Fazenda:

"O "Correio da Manhã", que, usualmente, não publica as respostas que dou a suas descabidas acusações, sob a alegação de que as recebe em horas avançadas, transcreveu a entrevista que dei recentemente ao DIARIO CARIOCA, para justificar o seu injurioso editorial de hoje.

"Não é, pois, de se recomendar a ética jornalística do "Correio da Manhã" que fecha suas colunas aos desmentidos de seus assaques, mas que os acolhe, quando lhe parece que êles convêm aos seus fins.

"Não se contenta mais o "Correio da Manhã" em dirigir suas invectivas contra mim, mas procura associar-me a terceiros, para dar visos de verdade ao que só existe na imaginação de quem redige tais notas.

"O sr. Paulo Lores, que eu conheço, é o Prefeito de Três Pontas, município importante no Sul de Minas, meu Estado. Tem comparecido ao Ministério da Fazenda, em companhia do deputado Starling Soares, para tratar exclusivamente de assuntos de interêsse de sua terra.

"Com o sr. Paulo Lores nem com qualquer outra pessoa tenho negócio de espécie alguma. E nunca tive, mesmo, ensejo de tratar de assuntos comerciais com aquêle prefeito de Minas. Mas o "Correio da Manhã" só vê os fatos através dos objetivos que orientam a campanha injuriosa que move, neste momento, contra o Ministro da Fazenda, campanha cujos excessos revelam bem que não é o interêsse público que a está inspirando.

VOCÊ SENDO SOCIO DA
Sociedade União Internacional Protetora dos Animais
(SUIPA)
ESTA' PROTEGENDO OS ANIMAIS ABANDONADOS
Reconhecida Oficialmente de Utilidade Pública
AVENIDA SUBURBANA, 1779 — RUA SAO JOSE', 90 — S/710

IBC tem em estoque 4 (e não 9) milhões de sacas

O IBC divulgou ontem a seguinte nota:

"Um matutino de ontem, quarta-feira, em seu editorial, afirma que o IBC tem estocadas 9 milhões de sacas de café compradas por intermédio de três ou quatro firmas, sendo uma delas Otaviano Pinto Lopes & Cia.

A propósito, o Instituto Brasileiro do Café informa o seguinte:

a) os estoques de café adquiridos pelo IBC na presente safra montavam, em 28 de fevereiro, a 4.088.496 sacas;

b) não é exato, portanto, que tenham sido adquiridas 9 milhões de sacas, por intermédio de firmas particulares, quando é do conhecimento público que as Agências do IBC nos portos vem adquirindo café, no cumprimento à garantia de preços mínimos fixados para a safra de 1957-58.

c) O Instituto desconhece a existência da firma citada. Conhece, sim, a firma Pinto Lopes Exportadora Ltda., mas com ela não teve nem tem qualquer negócio de compra de café".

EMBAIXADA DO BRASIL EM BERNA

Na Pasta das Relações Exteriores, o Presidente da República assinou decreto elevando, à categoria de Embaixada, a representação diplomática do Brasil com sede em Berna.

MISSA POR JOSÉ MORAES

Será celebrada missa, no próximo dia 17, segunda-feira, às 7,30 horas, na Capela de Santa Teresinha, no Túnel Novo, em sufrágio da alma do jornalista José Moraes, secretário de imprensa do Presidente da República, anteontem falecido.

Diario Carioca

Fundado em 17 de julho de 1928

Diretor-Presidente
Horácio de Carvalho Júnior

Diretor-Redator-Chefe
Danton Jobim

Rio, 13 de março de 1958

Nossa Opinião

1.ª Secretaria

Como primeiro secretário da Câmara dos Deputados, o sr. José Bonifácio terá muito o que fazer, se estiver realmente disposto a tanto. A maltratada e injustiçada Casa do Povo vem precisando, há muito tempo, de uma boa arrumação. O desmazêlo e a balbúrdia entraram ali por muitas portas e até hoje são donas do terreno. O Palácio Tiradentes se transformou, de fato, numa rica mostra de argumentos contra o prestígio do Poder Legislativo, em nosso país.

Prepare o deputado José Bonifácio a sua vassoura, para um vigoroso trabalho de limpeza — antes de qualquer outro. E não falamos apenas da sujeira material. Quem tem olhos de ver sabe, muito bem, que a Câmara é vítima, também, de penetrações deletérias, que ali vão perpetrar tôda sorte de artimanhas. Lamentàvelmente, até a imprensa tem servido de trampolim para essas influências corrosivas.

Um bom secretário está em condições, entretanto, de pôr a Câmara nos eixos em dois tempos. Afinal, o Palácio Tiradentes é muito menor do que o Brasil e os seus problemas hão de apresentar-se na mesma proporção. Para êsse trabalho de correção, a bem do regime, bastam energia e boa vontade. É o que se espera do sr. José Bonifácio, para que honre a tradição dos Andradas.

Crise

Os corretivos da desgraça brasileira, que papel de tolos representam. A alta do dólar, as dificuldades da nossa política cafeeira, todos os embaraços naturais que surgem no caminho do Govêrno e do país, êles os recebem festivamente. Cantam e gozam. São felizes nêsse clima de crise. É a Oposição vitoriosa.

Mas a trombeta da desgraça há de tocar apenas para um pequeno auditório de vítimas? A ruína brasileira, se fôsse o caso, haveria de ter um roteiro traçado a régua e a capricho, para devastar o país sob o contrôle de ressentimentos incuráveis? Claro que não. Na hipótese do dilúvio, ninguém ficaria de camarote para assistir, confortàvelmente, e falando mal do Govêrno, ao espetáculo dos elementos desencadeados.

Por isso é que são tolos êsses gozadores do drama nacional. Êles ateiam o incêndio, esquecendo-se de que estão no meio do fogo. Riem de inocentes e bobos que são.

Canibalismo

O Nordeste continua a oferecer ao país os mais tristes exemplos de intransigência sectarista e de ódio político. O cangaço campeia desenfreado e impune nos municípios. Os adversários se entredevoram com a ferocidade de canibais. E os governos locais não tomam medidas de repressão, a não ser nem depois dos atentados.

Ainda através a região se tem conta de absoluta ausência de compreensão e convivência democrática. Os pleitos eleitorais se transformaram em operações de guerrilhas sucedendo-se os choques sangrentos. E quando a Oposição critica e responsabiliza a situação dominante, é êste o mesmo mostrando os crimes que os seus líderes cometeram quando no poder.

Argumento de autoridade. Como se um êrro justificasse outro.

O tamanho de uma derrota

A REVOLTA de oitenta deputados da Maioria parlamentar, que sufragaram a candidatura do sr. Ranieri Mazzilli à Presidência da Câmara, não pode ser interpretada como fenômeno fechado, restrito à órbita da vida parlamentar. O PSD, que é um partido sem comando, não tem condições para impôr-se à direção da política nacional, mas essa tem sido uma constante da situação brasileira dos últimos anos. O fracasso do PSD era previsível, mas por isso mesmo é que o Govêrno não poderia ter entregue a sorte das suas fôrças na Câmara dos Deputados aos arranjos e às manobras dúbias de dirigentes partidários que não alcançam o respeito dos seus próprios correligionários.

Houve, em todo o episódio, um jôgo tímido do Govêrno, que autorizou ou permitiu que seu líder e o Ministro da Justiça coordenassem uma candidatura sem dar a essas autoridades a necessária cobertura, assim como quem se arreceia de estar dando um passo em falso. Essa hesitação do Govêrno, conjugando-se com o desgovêrno do PSD, determinou em boa parte o malôgro da articulação das fôrças parlamentares, hoje um agrupamento sem chefia e sem rumo, entregue a solicitações as mais diversas.

O Presidente da Câmara, vitorioso num esquema de rebeldia, mantém uma solidariedade formal ao Govêrno; na realidade, é ainda e será por algum tempo, a menos que haja uma recuperação enérgica, instrumento de fôrças novas que passaram a dominar o Palácio Tiradentes. A UDN elegeu, juntamente com o candidato paulista, dois membros da Mesa da Câmara, da qual a Maioria tencionava mantê-la afastada. Hoje é o PTB que não tem assento na direção da Câmara e o PSD se faz representar por um carreirista indócil, ansioso por novas horas sombrias na vida brasileira.

A composição das correntes rebeldes se estende agora pelas comissões, devendo o sr. Mazzilli e seus dissidentes pagar à Oposição o preço dos votos recebidos. Vamos ter possìvelmente udenistas ou paraudenistas na direção de comissões políticas tão importantes quanto a de Justiça e a de Orçamento, numa evidência do desbarato das fôrças governistas da Câmara dos Deputados.

Eis aí, em poucas linhas, o tamanho de uma derrota. O Govêrno, que a sofreu por não ocupar o seu lugar, permitindo que a inepta direção do PSD lhe tomasse a vez, só poderá superá-la, por uma coordenação direta, enérgica e eficaz dos seus elementos destroçados no Palácio Tiradentes. Essa ação recuperadora terá de começar pela escôlha do líder, que só poderá resultar de um ato de autoridade e clarividência.

A Opinião do Leitor

Sinfônica

A leitora Maria Luiza Reis enviou a seguinte carta aberta ao Prefeito:

"Exmo. Senhor Embaixador Negrão de Lima.

DD Prefeito do Distrito Federal. Saudações. Como V. Exa. não desconhece, possuímos, presentemente, duas orquestras sinfônicas, tais como, a do Teatro Municipal e a Orquestra Sinfônica Brasileira. São essas as entidades com que contamos para a difusão da boa música, sendo de notar que a primeira dessas duas apenas de raro em raro proporciona concertos ao público, funcionando normalmente em espetáculos oficiais da Municipalidade.

"Sou, há longos anos, sócio da OSB, a qual vem atravessando maus períodos, pois se vê a braços com sérias dificuldades financeiras, contando apenas com uma subvenção do Ministério da Educação e Cultura e as contribuições de seus associados. Entretanto, Senhor Prefeito, muitos dêsses assinantes, que pagam pontualmente suas mensalidades, no início do novo ano, foram surpreendidos com a desagradável notícia de que alguns dos seus lugares, justamente as mais bem situadas, tinham sido requisitados pela Diretoria do Teatro e consideradas "cadeiras cativas" à disposição de eventuais convidados da referida Diretoria.

"Para que, Senhor Prefeito, tal privilégio? Por que privar a Orquestra de seus melhores lugares, desalojando seus sócios, que vêm contribuindo para sua manutenção e incentivando a

(Conclui na 11ª página)

O Que Se Diz:

...QUE os boatos de demissão de Alkmim, que ontem chegaram ao clímax, por obra e graça do ex-lanterneiro sr. Rui Gomes de Almeida, datam, na verdade, dos idos de fevereiro...

●

...QUE o autor de então do boato original foi o famoso poeta Augusto Frederico Schmidt, que, num passeio de barco com amigos, anunciou que dava Alkmim na Fazenda até 10 de março...

●

...QUE, a partir do dia 11, o dito Schmidt passou a dizer que Alkmim já estava demitido...

●

...QUE daí só restou ao supradito Rui Gomes de Almeida criar a história de um atrito Juscelino-Alkmim com a respectiva e ansiada demissão, atrito e demissão que valeram boas risadas ontem a Juscelino e Alkmim, à sobremesa do almôço no Rio Negro...

●

...QUE, entretanto, o incansável Gomes de Almeida continua a apostar caixas de uísque na demissão de Alkmim...

●

...QUE o êrro do dito senhor é apostar seus uísques com o prazo de semanas, pois ganharia na certa se apostasse para junho, quando então Alkmim sairá mesmo do Ministério, para se candidatar à reeleição de deputado...

●

...QUE, contudo, aconselha-se ao supradito Almeida não apostar no substituto de Alkmim...

●

...QUE o sr. Pedro Aleixo foi lançado candidato a deputado federal pelo diretório udenista do Calafate, bairro de Belo Horizonte...

●

...QUE o dito Aleixo, exultante com a indicação, correu pessoalmente ao "Estado de Minas", para levar a notícia de sua ressurreição política, ditada pelo poderoso colégio eleitoral do Calafate...

S. A. DIARIO CARIOCA

Administração e Redação:
AVENIDA RIO BRANCO, 25
Sede Própria

SUCURSAL EM SÃO PAULO:
Rua Barão de Paranapiacaba, 61 - 4.º and. — Grupo 23
Telefones 32-5841 e 35-6286

SUCURSAL EM BELO HORIZONTE:
Av. Afonso Pena, 774 - 3.º andar - Sala 300
Telefone 4-8844

REPRESENTAÇÃO EM NITERÓI:
Av. Amaral Peixoto, 84 — sala 601

TELEFONES:

Diretoria	43-6855
Diretor-Redator-Chefe	43-5574
Superintendente	43-5519
Administração	43-8331
Gerência	23-4845
Chefe da Redação	23-6546
Secretaria	43-5477
Política	23-6737
Esportes	23-5053
Reportagem	23-5282
Reportagem	23-4472
Polícia	23-6500
Departamento Promoção e Vendas	23-5552
Depto. Gráfico	43-5609
Dpto. de Publicidade	23-3763

VENDA AVULSA

Número do dia	Cr$ 1,00
Domingo	1,50

ASSINATURAS
BRASIL E PAÍSES DA CONVENÇÃO POSTAL

Anual	300,00
Semestral	180,00

OUTROS PAISES

Anual	500,00
Semestral	300,00

RECLAMAÇÕES

Qualquer irregularidade no fornecimento de jornais às bancas, ou na entrega do DIARIO CARIOCA aos nossos assinantes, deverá ser reclamada ao Departamento de Promoção e Vendas, por carta ou pelo telefone 23-5552.

Eleito Pedro Braga para a 4a. Secretaria

Plenário da CÂMARA

Por 150 votos contra 67, o deputado Pedro Braga (UDN-Maranhão) elegeu-se quarto Secretário da Mesa da Câmara, na terceira sessão preparatória realizada ontem, no Palácio Tiradentes, conseguindo, assim, derrotar seu antagonista, deputado Nestor Pereira (PRP-RGS) que, no primeiro pleito, obtivera maioria relativa sôbre o parlamentar ontem eleito.

Como ocorrera na véspera a cabala de votos desenvolveu-se intensamente, atingindo, em particular, as bancadas do Norte e do Nordeste, a favor do representante maranhense. Ao contrário do que vinha ocorrendo, até agora, a chamada foi feita a começar do Rio Grande do Sul.

SESSÃO INAUGURAL

Os trabalhos duraram cêrca de uma hora, tendo sido a sessão suspensa às 15.45 horas, quando o presidente Ranieri Mazzili convocou os deputados para a sessão legislativa, dia 15 do corrente às 15.00 horas, no Palácio Tiradentes.

Após o pleito, os srs. José Bonifácio, Broca Filho, Armando Rolemberg e Pedro Braga, respectivamente, 1º, 2º, 3º e 4º secretários estiveram em visita à Sala de Imprensa, onde foram assegurar aos jornalistas credenciados na Câmara tôdas as facilidades para o desempenho de sua tarefa de cobertura dos trabalhos parlamentares.

GUERRA:

400 subtenentes vão recorrer à Justiça

Estêve, ontem, com o general Lott, uma comissão integrada de cêrca de 400 subtenente, que obtiveram autorização para pleitear, na Justiça Civil, promoção ao pôsto imediato, visto terem sido preenchidas as vagas nos QOA e QOE pelos sargentos oriundos da FEB, de acôrdo com lei do Congresso Nacional.

O general Denis visitou, na manhã de ontem, o Quartel-General do Grupamento de Unidades-Escola, acompanhado do capitão Marques de Oliveira, seu ajudante de ordens. Nessa unidade, o Comandante do I Exército foi recebido pelo seu atual comandante, o general José Teófilo de Arruda, à frente da oficialidade daquela QG.

SUBSTITUIÇÕES

O Diretor de Finanças do Exército, tendo em vista a Portaria nº 340, de 10 de fevereiro de 1958, que cancelou a classificação de "Reservada" das Portarias nºs 131, de 23 de agôsto de 1957, e 158, de 15 de outubro de 1957, no intuito de facilitar a ação dos responsáveis pelo saque de numerário dos Estabelecimentos de Finanças, para pagamento da "diferença de vencimentos" em virtude de "substituição" bem como dos interessados, julga por bem divulgá-las:

a) Portaria nº 131, de 23 de agôsto de 1957:

O Ministro de Estado dos Negócios da Guerra, de acôrdo com o que propõe o Estado-Maior do Exército em Ofício nº 371-A Reservado, de 16 de agôsto de 1957 resolve:

1. Em qualquer Corpo, Repartição ou Estabelecimento, sempre que não houver incompatibilidade hierárquica, as funções previstas para oficiais superiores de todos os Quadros poderão ser exercidas indiferentemente por oficial de pôsto imediatamente superior ou imediatamente inferior;

2. Anàlogamente, as funções previstas para capitães e para oficiais subalternos poderão ser exercidas indiferentemente por oficial subalterno de qualquer pôsto;

3. Consequentemente, poderão ser exercidas indiferentemente as funções: de coronel por tenente-coronel; de tenente-coronel, por coronel ou major; de major, por tenente-coronel ou capitão; de capitão, por 1º ou 2º tenente; de 1º tenente, por 2º tenente; de 2º tenente, por 1º tenente;

4. A presente Portaria revoga os nºs. 2, 3 e 4 da Portaria Reservada nº 233 e o nº 2, da Portaria Reservada nº 234, ambas de 17 de dezembro de 1956, e entrará em vigor a 1º de setembro de 1957;

b) Portaria nº 158, de 15 de outubro de 1957:

O Ministro de Estado dos Negócios da Guerra resolve alterar a Portaria Reservada nº 131, de 23 de agôsto de 1957 acrescendo no seu item 3 o seguinte:

Nos Quadros dos Serviços (Saúde Veterinária e Intendência), com exceção das Unidades dêsses Serviços as funções previstas para capitão e 1º tenente poderão ser exercidas também, respectivamente, por major e capitão.

Outrossim apesar do caráter extensivo que já possuía a Portaria nº 172, de 21 de janeiro de 1958 o Diretor de Finanças julga oportuno reproduzí-la a seguir integralmente por encerrar assunto de certa forma relacionado com os de que tratam as Portarias nºs 131 e 158 supra citada:

Portaria nº 172, de 21 de janeiro de 1958:

O Ministro de Estado dos Negócios da Guerra de acôrdo com o que propõe o Estado-Maior do Exército em Ofício nº 28-4 Secreto, de 15 de janeiro de 1958 resolve:

1. As funções previstas nos Q.O para determinada graduação, poderão ser exercidas indiferentemente por praça de graduação imediatamente superior ou inferior àquela, respeitadas as qualificações militares. Excetuam-se as funções de cabo que não serão exercidas por graduados pertencentes a círculo de hierarquia superior.

2. Nos corpos de tropa, os primeiros sargentos não deverão ser designados para o exercício de funções da graduação de 2º sargento.

3. A presente Portaria revoga a de nº 132 Reservada, de 27 de agôsto de 1957.

DIA DO MINISTRO

O ministro Lott recebeu, ontem, em seu gabinete, o senador Vitorino Freire, o Governador do Espírito Santo e os generais Nilo Sucupira, João Uruahy de Magalhães e Eudoro Barcelos de Moraes. Das 16 às 19 horas, o Ministro concedeu sua costumada audiência pública para militares.

Diretoria do Pessoal da Ativa

O Boletim Interno n. 58, de ontem, transcreveu a seguinte Movimentação de Oficiais das Armas e dos Serviços:

PELO GABINETE DO MINISTRO

Transferência — Por necessidade do serviço — Estabelecimento de Subsistência da 7a. Região Militar, o major Int. Rubens Guimarães, do Estabelecimento Comercial de Material de Intendência.

Hospital Geral de Salvador, o major médico Nestor de Sousa Coelho, da Diretoria Geral de Saúde.

Classificação — Por necessidade do serviço — Nos órgãos abaixo, os seguintes oficiais médicos: — Colégio Militar de Belo Horizonte, o major Osmar Perazzo Lanes; Diretoria de Instrução do Exército, o major Carlos Loureiro de Moraes, e 1.º Batalhão de Saúde, o major Caio Tavares de Iracema.

Diretoria Geral de Saúde, o major médico Lienio Camilo de Sousa, ficando, assim, retificada a Portaria n. 327, de 7 de fevereiro de 1958, na parte referente ao mesmo oficial.

Estabelecimento Comercial de Material de Intendência, o major Int. Armando da Costa Leite.

Diretoria do Serviço Militar, o cel. de Inf. Isnard Teixeira Ribeiro.

Nos órgãos abaixo, os seguintes Oficiais Veterinários: — Diretoria de Comunicações, o major Antônio Pacheco de Macedo, ficando, assim, retificada a Portaria n. 251, de 30 jan 58, na parte relativa ao mesmo oficial.

Diretoria do Pessoal da Ativa, o major Mozart Moacir Moreira da Silva, ficando, assim, retificada a Portaria n. 345, de 12 fev 58, na parte referente ao mesmo oficial.

Tornar insubsistente — A Portaria n. 2.388, de 21 de dezembro de 1957, na parte relativa ao major Farm Atilo Barbosa Lima.

Transferir — Por necessidade do serviço — Pela Portaria n. 563, o Ministro de Estado dos Negócios da Guerra resolve transferir os seguintes oficiais Intendentes: — Estabelecimento Central de Subsistência, o major Osmário Carvalho de Matos, da Diretoria Geral de Intendência.

Diretoria Geral de Intendência, o major Manuel Inocencio de Oliveira, do Estabelecimento Central de Subsistência.

Pela Portaria n. 546, o Ministro de Estado dos Negócios da Guerra resolve transferir para a Diretoria de Fabricação e Recuperação, o major "T" E F Const Osvaldo Colonezi, da Comissão Especial de Barueri.

Pela Portaria n. 561, o Ministro de Estado dos Negócios da Guerra resolve transferir para a Diretoria Geral de Material Bélico o major de Inf. Natanael Amaral de Medeiros, do Campo de Instrução de Gericinó.

Transferência — Por interêsse próprio — Pela Portaria n. 491, o Ministro de Estado dos Negócios da Guerra resolve transferir para o 13.º Regimento de Cavalaria, o major da Arma de Cavalaria Alcino da Silva, do 14º Regimento de Cavalaria (Publicada novamente por ter saído com incorreção no Bol 55, de 8 março 58, da DPA — DO de 4 mar 58)

Classificação — Por necessidade do serviço — Pela Portaria n. 547, o Ministro de Estado dos Negócios da Guerra resolve classificar no Quartel General do I Exército, o cel. de Art. Benedito Siqueira, sendo, em consequência, incluído no Quadro Suplementar Geral.

Pela Portaria n. 548, o Ministro de Estado dos Negócios da Guerra resolve classificar no 12.º Regimento de Infantaria, o major de Inf. Celso Faleiros, sendo em consequência, incluído no Quadro Ordinário, ficando, assim, retificada a Port. n. 78, de 9 de janeiro de 1958, relativa ao mesmo oficial.

Pela Portaria n. 549, o Ministro de Estado dos Negócios da Guerra resolve classificar no Colégio Militar de Belo Horizonte, o major de Inf. José Carvalho Figueiredo, sendo, em consequência, transferido do Quadro Ordinário para o Quadro Supemenatr Geral.

Pela Portaria n. 550, o Ministro de Estado dos Negócios da Guerra resolve classificar no 6.º Batalhão de Caçadores, o ten.-cel. de Inf Délio Lobo Viana, sendo em consequência, transferido do Quadro de Estado-Maior da Ativa para o Quadro Ordinário.

O Ministro de Estado dos Negócios da Guerra resolve classificar no Quartel General da 6a. RM, o tenente-coronel de Art. José Marcos Bezerra Cavalcante, sendo, em consequência, transferido do Quadro Ordinário para o Quadro Suplementar Geral.

Pela Portaria n. 558, o Ministro de Estado dos Negócios da Guerra resolve classificar no 6.º Regimento de Infantaria, o major da Arma de Inf. Luís Nunes Portela, sendo em consequência, incluído no Quadro Ordinário.

Pela Portaria n. 559, o Ministro de Estado dos Negócios da Guerra resolve classificar no 11.º Regimento de Cavalaria, o major de Cav. Lívio de Magalhães Chaves, sendo, em consequência, incluído no Quadro Ordinário.

Pela Portaria n. 560, o Ministro de Estado dos Negócios da Guerra resolve classificação no 3.º Regimento de Artilharia Auto Rebocado, o major de Art. Luís Carlos Tôrres de Castro, sendo, em consequência, transferido do Quadro Suplementar Geral para o Quadro Ordinário.

Pela Portaria n. 565, o Ministro de Estado dos Negócios da Guerra resolve classificar no Quartel General do I Exército, o ten.-cel. de Inf. Virgílio Geolás da Silva, sendo, em consequência incluído no Quadro Suplementar Geral.

Pela Portaria n. 546, o Ministro de Estado dos Negócios da Guerra resolve classificar na CEO n. 9, o major "T" E F Const, Ademar Romeo Sales; na Fábrica de Itajubá, o major "T" El Arm, Osvaldo Lopes; Na Fábrica de Curitiba, o major "T" El Arm Joaquim Antônio Oliveira de São Tiago; no Arsenal de Guerra General Câmara, majores "T" El Arm, José Galdino Fernandes e E Quim, Omar Pereira Neto; Na Fábrica de Itajubá, o major "T" El Arm Floriano Lube; No Pq e Dep Mat Comunicações, o major "T" E Com Francisco de Sales Galvão França; Fábrica de Bonsucesso, o major "T" E Quim, Ernani Ferreira Lopes; e, no Arsenal de Guerra General Câmara, o major "T" El Arm Wagner de Araújo Capistrano e Sousa.

Nomeação — Sem ônus para a Fazenda Nacional — Pela Portaria n. 551, o Ministro de Estado dos Negócios da Guerra resolve nomear Instrutor da Escola de Aperfeiçoamento de Oficiais, para os anos letivos de 1958 e 1959, de acôrdo com o Decreto n. 30.119, de 1 de novembro de 1951 e Aviso n. 584, de 6 de julho de 1957, devendo assumir as funções o mais breve possível, o major de Cavalaria Enio Gouvea dos Santos.

Nomeação — Por necessidade do serviço:

Pela Portaria n. 552, o Ministro de Estado dos Negócios da Guerra resolve nomear Instrutor da Academia Militar das Agulhas Negras, para os anos letivos de 1958 e 1959, de acôrdo com o Decreto n. 30.119, de 1.º de novembro de 1951 e Aviso n. 584, de 6 de julho de 1957, devendo assumir as funções o mais breve possível, o major da Arma de Infantaria Francisco Ruas Santos, sendo, em consequência, transferido do Quadro de Estado-Maior da Ativa para o Quadro Suplementar Geral.

Pela Portaria n. 554, o Ministro de Estado dos Negócios da Guerra resolve nomear Comandante do 1/7.º Regimento de Obuzes, o ten.-cel. de Artilharia Flammarion Pinto de Campos, sendo, em consequência, transferido do Quadro Suplementar Geral para o QO.

Pela Portaria n. 556, o sr. Ministro de Estado dos Negócios da Guerra resolve nomear Instrutores da Escola de Aperfeiçoamento de Oficiais para os anos letivos de 1958 e 1959, de acôrdo com o Decreto n. 30.119, de 1.º de novembro de 1951 e Aviso n. 584, de 6 de julho de 1957, devendo assumir as funções o mais breve possível, os majores: Inf. João Lannes da Silva Leal e Int. Morival de Clavel Fagundes.

Pela Portaria n. 562, o Ministro de Estado dos Negócios da Guerra resolve nomear Instrutor da Escola de Aperfeiçoamento de Oficiais para os anos letivos de 1958 e 1959, de acôrdo com o Decreto nº 30.119, de 1.º de novembro de 1951 e Aviso n. 584, de 6 de julho de 1957, devendo assumir as funções o mais breve possível o maj. do QEMA da Arma de Infantaria Osvaldo Inácio Domingues.

Pela Portaria n. 564, o sr. Ministro de Estado dos Negócios da Guerra resolve nomear Instrutor do CPOR do Rio de Janeiro para os anos letivos de 1958 e 1959, de acôrdo com o Decreto n. 30.119, de 1.º de novembro de 1951, e Aviso nº 584, de 6 de julho de 1957, devendo assumir as funções o mais breve possível o cap. da Arma de Eng. Uyara José Dias Cavalcanti de Almeida, sendo, em consequência, transferido do QSG para o QSP.

Exoneração:

Pela Portaria n. 545, o sr. Ministro de Estado dos Negócios da Guerra resolve exonerar, das funções que exercem nos órgãos abaixo, os seguintes oficiais: Coronel "T" E F Const, Adalberto Mendes da Silva, de Chefe da Comissão de Estradas de Rodagem n.º 1, por ter sido matriculado na Escola Superior de Guerra no corrente ano, o major "T" E I Armt João Amor Divino, das funções que exerce de DPO, por ter sido matriculado no curso de Mobilização Nacional da Escola Superior de Guerra no corrente ano.

Recondução — Por necessidade do serviço:

Pela Portaria n. 566, o sr. Ministro de Estado dos Negócios da Guerra resolve reconduzir às funções de Instrutor da Escola de Aperfeiçoamento de Oficiais para o ano letivo de 1958, de acôrdo com o Decreto n. 30.119, de 1.º de novembro de 1951 e Aviso n. 584 de 6 de julho de 1957, o major de Engenharia Walter Carneiro, ficando sem efeito a Portaria n. 258, de 1 de fev de 1958 relativo ao mesmo oficial.

Designação:

Pela Portaria n. 544, o sr. Ministro de Estado dos Negócios da Guerra, tendo em vista a autorização do Excelentíssimo senhor Presidente da República em despacho de 21 de fevereiro de 1953, exarado na exposição de Motivos n. 31, de 25 de janeiro de 1953, resolve designar os coronéis Técnicos Alfredo Américo da Silva Tavares, da Fábrica do Andaraí, Edgard de Abreu e Lima, do Campo de Provas da Marambaia, Mozart Neri Costa, da Fábrica de Itajubá, Mário Rodrigues Ribas, da Fábrica Presidente Vargas, Pedro Augusto Sisson Tavares, da Fábrica de Curitiba, Mário Costa Campos, do Departamento de Produção e Obras, Hugo Antônio Pradal, da Fábrica de Material de Comunicações, Majores Técnicos Carlos Anastácio Vieira, do Gabinete do Ministro, Rubens Ferreira Amiel, do Departamento de Produção e Obras, Hélio Coutinho da Costa, do Arsenal da Urca e Roberto Cardoso do Departamento de Produção e Obras, para em missão Transitória, realizarem visitas técnicas a diversas indústrias na França, Alemanha, Dinamarca e Suíça, durante o prazo de 30 dias.

Os oficiais em aprêço, fazem jus aos vencimentos, vantagens comuns e vantagens especiais — gratificação de técnico de que trata a letra b. do art. 56 diárias de alimentação e pousada de acôrdo com os arts. ns. 193 e 202 correspondente a 25 dias, e, nem assim a gratificação de representação de que trata o inciso IV do Art. 278 tudo do CVVM, correndo ainda as despesas de viagens à conta dêste Ministério.

Designar o cap. de Art. William Stockler Pinto para representar êste Ministério na organização e realização da reconstituição histórica da chegada de D. João VI e sua Côrte ao Rio de Janeiro, a cargo da Prefeitura do Distrito Federal.

Transferência:

De acôrdo com o disposto no parágrafo 2.º do Art. 30 da Lei n. 2.222-57 e Solução de Consulta n. 957-A, de 21 de dezembro de 1957, do EME, transferir do Quadro Auxiliar de Administração para o Quadro de Oficiais Especialistas — Categoria Motomecanização o 2.º ten Rodrigo Otávio da Silva.

Desligamento:

De adido a esta Diretoria, o 2.º ten Cav. Nei Corrêa Villeroy, do 13.º RC, por ter cessado o motivo de sua adição.

Inclusão:

São incluídos no estado efetivo desta Diretoria, os seguintes 2.ºs tens. Adm., ùltimamente classificados: Francisco de Paula, Durval Bonfim, José da Silva Neves, João Francisco Soares, Beltrão de Sousa Diniz, João Chesceneio, Robinson Brassalis Rangel, Claudionor Lopes Nuno, Chateaubriand Pires de Matos Belfort e Dalmiro Fernandes Rifer. Em consequência, os três últimos são desligados de adidos a esta Diretoria.

POR ESTA DIRETORIA:

CAVALARIA:

Transferência:

Por necessidade do serviço — QO e Classifico na 7a. Cia. Dp MM, o cap. Edison da Silva Rousselet, do QSG.

INFANTARIA:

Por necessidade do serviço — QO e classifico no 17.º BC, o cap. Inf. Luís Antônio Fernandes Barreto, do QSG.

Exoneração:

Das funções de Ajudante-de-Ordens Olímpio Mourão Filho, o cap. Nélson Foelkel, adido à EsAO ficando, em consequência, sem efeito a sua classificação no QO publicada no DI de 24 dez de 57, desta DPA. O cap. Nélson deverá restituir, integralmente, as ajudas de custo e demais vantagens por ventura, haja recebido por motivo de sua classificação no S. R.

CAVALARIA:

Nomeação:

Por necessidade do serviço — Fa. Com o cap. Heitor Carlos Ferraz do Amaral Pimenta, da Es Eq Ex.

MARINHA

PORTARIAS DE DISPENSAS E DESIGNAÇÕES

O ministro Alves Câmara assinou portarias dispensando o capitão de fragata José Burlamaqui Benchimol das funções de oficial de operações da Fôrça de Transporte da Marinha e designando para exercer as referidas funções o capitão de corveta Nelson de Almeida Brum.

O Ministro da Marinha assinou, ontem, portarias designando os contra-almirantes Luís Felipe Pinto da Luz e Valdemar de Figueiredo Costa para membros do Conselho de Promoções da Marinha e dispensando dessas funções os contra almirantes Heitor Doile Maia e Paulo Bosísio.

DECRETOS ASSINADOS

Foram assinados ontem, os seguintes decretos: reformando, por invalidez definitiva, no pôsto de 1º tenente, o sargento Duarte Pires Sardinha; transferindo, para a reserva remunerada, no pôsto de 2.º tenente o sargento Jurandir de Albuquerque; promovendo os civis Braz Laurindo de Sousa e Ricardo Pereira.

ALMIRANTES RECEBIDOS

O ministro Alves Câmara recebeu, ontem, em seu gabinete os almirantes Hugo Pontes, Antônio Maria de Carvalho, Gerson de Macedo Soares, Alfredo Salomé e os comandantes Osmar Almeida de Azevedo Rodrigues e José Lopes de Jesus.

MOVIMENTAÇÃO DE NAVIOS

O navio transporte "Ari Parreiras" chegou a Fortaleza, procedente de Belém.

MALAS AÉREAS

Serão fechadas, no próximo dia 14 do corrente, às 16 horas, as malas aéreas para os navios hidrográficos "Sirius" e transporte "Soares Dutra", destinadas a São Francisco e Port Said, respectivamente.

As cartas para êsses navios, deverão ser entregues, devidamente seladas, na Divisão Postal, no 2.º pavimento do edifício do Ministério da Marinha.

DISTINTIVO DE COMPORTAMENTO

Foram concedidos distintivos de comportamento aos marinheiros de primeira classe Francisco da Silva Braga, Aristides Tavares Dias Belo e José Ferreira da Silva.

VOLUNTARIADO

Estarão abertas na Diretoria do Pessoal, na Rua Acre, 21, a partir do dia 15 do corrente, as inscrições de voluntários para grumetes.

CURSOS NO CNE

Com uma aula do ministro Otávio Dias Carneiro sôbre "Três obstáculos ao desenvolvimento econômico do Brasil", terão início na próxima segunda-feira os cursos do Conselho Nacional de Economia que, a exemplo dos anteriores, serão realizados na sede da Rua Senador Dantas, 74 — 14.º andar.

CURSO DE DOCUMENTAÇÃO

A Associação Brasileira de Bibliotecários promoverá a partir do próximo dia 20, um curso de documentação que será ministrado às terças e quintas-feiras, de 17.15 às 18.15 horas na Escola Nacional de Ciências Estatísticas (Avenida Presidente Wilson, 210, sobreloja).

As inscrições devem ser feitas com a professôra Vera Andrade, na Divisão de Obras Raras da Biblioteca Nacional.

AERONÁUTICA:

Ministro inspeciona a Quinta Zona Aérea

Em sua viagem de inspeção aos órgãos da 5.ª Zona Aérea, o Ministro da Aeronáutica chegou, ontem, ao Aeroporto de Florianópolis, às 11.30 horas, sendo recebido por autoridades federais, municipais e estaduais, entre as quais o brigadeiro Antônio Azevedo de Castro Lima, comandante daquela Zona.

O ministro Corrêa de Melo, em companhia do governador Jorge Lacerda, visitou as obras que estão sendo realizadas no Destacamento de Base Aérea daquela Capital, sob o comando do major Nelson Asdrubal. Após o almôço nessa unidade, o Ministro prosseguiu viagem rumo a Pôrto Alegre juntamente com sua comitiva.

ESCOLTADO POR AVIÕES A JACTO

Quando o avião em que viajava o brigadeiro Corrêa de Melo se aproximava de Pôrto Alegre, uma esquadrilha de aviões a jato da Base Aérea de Gravataí passou a escoltá-lo até o momento da aterragem, que se verificou às 16 horas.

Ao desembarque do Ministro estiveram presentes altas autoridades locais como o governador Ildo Meneghetti, prefeito Lionel Brizzola, coronel Raimundo Chaves, Chefe de Polícia, Secretários de Estado do Rio Grande do Sul e militares.

Durante as etapas da viagem Rio-Florianópolis-Pôrto Alegre, o brigadeiro Corrêa de Melo aproveitou a oportunidade para assumir o comando do avião, sem afastar-se um só momento da cabine, exercitando-se na profissão de que sempre foi um apaixonado.

ADIDO AERONÁUTICO

Em visita ao Chefe do Estado Maior da Aeronáutica, major-brigadeiro Armando de Sousa e Melo Ararigbóia, estêve, na tarde de ontem em seu gabinete, o novo adido aeronáutico da Venezuela nesta capital, coronel Luciano Sánchez, que se fazia acompanhar do capitão-de-navio Pablo Bonilha Chacon. Durante essa visita, aquêles oficiais das Fôrças Armadas venezuelanas mantiveram cordial palestra com o Chefe do Estado-Maior da Aeronáutica.

PROMOÇÃO E REFORMAS

Despachando na Pasta da Aeronáutica, o Presidente da República assinou os seguintes decretos: reformando "ex-officio", no pôsto de 2º tenente, o 3º sargento Oto Nico promovendo-o ainda ao pôsto de tenente; reformando "ex-officio", o 1º tenente da reserva de 1a. classe Antônio Vicente de Oliveira; reformando "ex-officio" o 1º tenente-mecânico-de-avião Pedro Celestino de Araújo.

CONSIDERADOS PROMOVIDOS

O Presidente da República assinou os seguintes decretos: considerando promovido, ao pôsto de 2º tenente, o 3º sargento reformado Ari Terra Lima, promovendo-o ainda ao pôsto de 1º tenente; considerando promovido, ao pôsto de 2º tenente o falecido aluno do Centro de Preparação de Oficiais da Reserva da Aeronáutica, Dylo Regina Lenzi, promovendo-o ainda ao pôsto de 1º tenente; considerando promovido ao pôsto de 2º tenente, o falecido aluno do Centro de Preparação de Oficiais da Reserva da Aeronáutica Ruy Fabres Corrêa, promovendo-o ainda ao pôsto de 1º tenente.

MÉRITO AERONÁUTICO

Na qualidade de Grão-Mestre das Ordens Brasileiras, o Presidente da República assinou decreto, resolvendo transferir do Quadro Ordinário para o Quadro Suplementar do Corpo de Graduados Efetivos da Ordem do Mérito Aeronáutico, no grau de Grande Oficial, o major brigadeiro Heitor Varady e, no grau de Oficial, o brigadeiro da Reserva Joel Miranda.

Por outro ato, o Presidente da República resolveu tornar insubsistente o decreto que transferiu do Quadro Ordinário para o Quadro Suplementar do Corpo de Graduados Efetivos da Ordem do Mérito Aeronáutico, no grau de Grande Oficial, o tenente-brigadeiro da Reserva Antônio Appel Neto, por ter sido tornada sem efeito sua transferência para a Reserva.

SUBDIRETORIA DE PLANEJAMENTO

A fim de tratar de assunto de seu interêsse estão sendo convidados a comparecer diàriamente, exceto aos sábados, das 13 às 18 horas, à Subdiretoria de Planejamento e Legislação da Aeronáutica, (6º andar do Ministério da Aeronáutica) as seguintes pessoas: tenentes-coronéis Adroaldo Barbosa da Silva e Dante Pires de Lima Rebelo; capitão Jair Castilho Côrtes; tenentes Atanazio Apolinário Cerqueira, Adriano de Carvalho, Constantino Hermílio do Nascimento Filho, Manuel Costinha de Araújo, Raimundo Sérgio de Medeiros, Walter Dias Arouca, Aníbal Coré Junior, Antônio Moreira Lima, Benedito Vieira de Melo e João José da Silva; suboficiais Alfredo Felix do Amaral, Luís Joaquim de Sousa e Luís Hemetério; sargentos Abelardo Ricardo de Carvalho, Antônio Mariano dos Santos, Manuel de Sousa, Mario da Conceição Bayma, Antônio Fernandes da Silva, Caruso Alves Lopes, Francisco Cipriano Rodrigues, Luís Alves de Araújo, Miguel Studenski, Noé de Oliveira Zenaz Moraes Carneiro da Cunha, Wagner de Lossio Leibtiz, Jaime dos Santos Mendes, Aderval Lima Oliveira, Manuel Biana e Tomás Silvério Galvão; cabo Erasmo Carvalho Freitas; soldado Antônio Francisco Pereira e as viúvas Antônieta Quirino da Silva e Almerinda Neves de Moraes.

BASE AÉREA DOS AFONSOS

Será realizada no próximo dia 14, às 10.00 horas, a desativação do 2º Grupo de Transporte, em face da recente criação da Base Aérea dos Afonsos. Nessa ocasião, assumirá o comando dessa nova unidade da FAB o coronel Carlos Faria Leão, em substituição ao tenente-coronel José Meira de Vasconcelos que estava comandando o 2º Grupo de Transporte. A cerimônia contará com a presença do major-brigadeiro Armando de Sousa e Melo Ararigbóia, Chefe do Estado-Maior da Aeronáutica, outras altas patentes e oficiais da Fôrça Aérea Brasileira.

AVISOS AOS AVIADORES

A Diretoria de Rotas Aéreas presta à navegação aérea as seguintes informações: BAGÉ (RS) — Rádio Bagé, transmissão na frequência de 4.220 quilociclos, e recepção nas frequências de 4.220 e de 5.680 quilociclos, operando normalmente. JOÃO PESSOA (PB) — Rádio-farol prefixo JP, frequência de 390 quilociclos e Rádio Pessoa, transmissão na frequência de 390 quilociclos e recepção nas frequências de 4.220 e 5.680 quilociclos, operando com horário diurno. NATAL (RN) — Área compreendida entre os pontos-de-coordenadas de ....
05º48'S/35º06'W 05º48'S/35º11'W
05º53'S/35º11'W e 05º53'S/35º06'W
interditada até a altitude de 9.000 metros, nos dias 14, 17 e 19 de março das 11 às 13 horas Z. VITÓRIA DA CONQUISTA (BA) — Pista 14 parte gramada, lado esquerdo, praticável sòmente para aeronaves até "C-47". RIBEIRÃO PRETO (SP) — Rádio-farol frequência de 370 quilociclos, operando sem emitir o prefixo RP. CONGONHAS (São Paulo, SP) — Balizamento noturno da pista 16/34, restabelecido.

13 de março

Diário de um Repórter

Candidatura Castilho

— Garanto que a esta altura — dizia ontem o sr. Castilho Cabral, na Câmara — o Jânio está articulando minha candidatura a Governador de São Paulo.

Consultor neo-tomista

O sr. Adauto Cardoso, a propósito da resposta que lhe deu o sr. Aliomar Baleeiro sôbre a citação de Maritain, disse que transferiu o assunto ao seu consultor neo-tomista, o escritor Gustavo Corção, que haverá de esclarecê-la devidamente.

Atestado de idoneidade

O sr. Otávio Mangabeira, que teve o sr. Oliveira Brito como seu Secretário de Segurança durante quatro anos, no Govêrno da Bahia, afirma que, além dos predicados notórios do Presidente da Comissão de Justiça da Câmara, é êle pessoa de absoluta idoneidade.

Edésio promovido

O deputado Godoi Ilha promoveu Edésio (o do melhor café da Câmara), mas com a condição de continuar êle a servir o cafèzinho aos deputados e jornalistas.

CASTELLO

QUASE DERROTADO MACMILLAN

LONDRES, 12 (FP — DC) — O govêrno MacMillan foi colocado em minoria na Câmara dos Comuns, ao ser aprovada uma emenad trabalhista ao projeto de lei sôbre as pensões alimentares, por 158 votos contra 155. Em segunda discussão, a situação foi salva graças à intervenção do Vice-Presidente da Assembléia, que desempatou trabalhistas e consrevadores, pois, tendo cada grupo obtido 155 votos, o vice-presidente votou pelo partido governamental e salvou assim, teòricamente, o Ministério.

HAMMARSKJOLD IRÁ A MOSCOU

NAÇÕES UNIDAS, 12 (FP — DC) — O sr. Dag Hammarksjold, Secretário-Geral das Nações Unidas, viajará para Moscou a 23 do corrente, e, não mais, a 16, data primitivamente marcada para essa viagem.

BNDE: INTENSO RITMO DOS FINANCIAMENTOS

Prevenida a América Latina contra depressão nos E. U. A.

MÉXICO, 12 — (FP-DC) — O Ministro das Finanças do México, sr. Antônio Carrillo Flôres, declarou que a maior parte das nações latino-americanas está preparada para enfrentar as conseqüências da depressão nos Estados Unidos, já tendo pressentido, desde dois anos, os primeiros sintomas dessa eventualidade. Declarou ainda que, quanto ao café, Acôrdo do México concluído em outubro do ano passado permite a defesa eficaz do produto.

DIFICULDADE VENCIDA

Falando aos jornalistas sôbre as possíveis repercussões da "recessão" econômica norte-americana, afirmou o ministro Carrillo Flôres: "Creio que mostrei muito otimismo afirmando que até agora vencemos a dificuldade. É que jamais, em passado semelhante, o acontecimento surpreendeu o México, em tal solidez econômica".

SINAIS PRESSENTIDOS

Salientou que os sinais precursores das crises norte-americanas eram sempre sentidos pelas Nações da América Latina sob a forma de baixa das exportações de matérias primas, principais produtos das exportações latino-americanas.

Trigo importado: distribuição não sofreu pressão

— Não tem o menor fundamento a afirmativa de que o Ministro da Agricultura estaria pressionando a Subcomissão da Comissão Consultiva do Trigo para distribuir mais trigo a São Paulo, em detrimento dos demais Estados.

Estas declarações foram feitas ontem à imprensa pelo diretor do Serviço de Expansão do Trigo, sr. Dael Pires Lima, a propósito de notícias divulgadas sôbre o critério de distribuição das 66 mil toneladas de trigo argentino, cuja importação foi autorizada.

CRITÉRIO ADOTADO

A distribuição — esclareceu — das referidas 66 mil toneladas de trigo foi estabelecida pela Subcomissão, que é integrada pelos representantes do Ministério das Relações Exteriores da CACEX, da Comissão de Marinha Mercante, do SET e da indústria moageira nacional. Vigorará durante o mês de março, de modo que as parcelas distribuídas a cada pôrto correspondam a 50% do consumo normal do mês, ficando os restantes 50% para serem complementados com o trigo nacional.

O sr. Dael Pires Lima informou que amanhã haverá nova reunião da Subcomissão para apreciar os efeitos das medidas aprovadas, em função do comportamento do transporte marítimo do produto nacional, dos portos dos Estados produtores para os centros de consumo.

—O objetivo do Govêrno — concluiu o diretor do SET — é amparar a produção brasileira e assegurar o normal abastecimento das populações. A política firme do Ministério da Agricultura tem sido a de não poupar esforços para o desenvolvimento e amparo da triticultura nacional, sem esquecer os legítimos interêsses da massa consumidora.

Dr. Lauro Lana
DOENÇAS INTERNAS
Largo de São Francisco 26 de 14 às 18 horas
Av. N. S. Copacabana, 540 de 9 às 11 horas
Telefones: 43-3801 e 57-7413

Aprovados Cr$ 7 bilhões em dois meses e dez dias

Até o dia 10 de março dêste ano, o Banco Nacional de Desenvolvimento Econômico concedeu financiamentos no montante global de cêrca de Cr$ 7 bilhões, o que representa um aumento considerável no ritmo e no volume de financiamentos em relação ao ano passado.

De fato, em apenas dois meses e dez dias do corrente ano, os financiamentos aprovados pelo BNDE sobem exatamente a .... Cr$ 6.976.332.000,00, enquanto que no decurso de todo o ano de 1957 êsses financiamentos atingiram a cifra global de .... Cr$ 11.670.316.985,00.

MAIOR PARTE PARA ENERGIA ELÉTRICA

Do total dos financiamentos concedidos de 1º de janeiro a 10 de março, a maior parte (cêrca de 54%) se destina à energia elétrica: Cr$ 3.775.532.000,00. Dessa quantia, sòmente à Central Elétrica de Furnas cabem Cr$ 3.337.312.000,00, o maior dos financiamentos concedidos pelo Banco, em 1958. Outras emprêsas beneficiadas: Central Elétrica do Piauí (27 milhões), CEMIG-CEARD (150 milhões), Comissão Estadual de Energia Elétrica do Rio Grande do Sul (Cr$ .... 241.220.000,00) e Emprêsa Elétrica do Itapura (20 milhões).

INDÚSTRIA BÁSICA

A indústria básica já recebeu êste ano créditos no valor total de Cr$ 3.110.000.000,00 (44% do total), sendo que a maior soma beneficia a grande usina siderúrgica que será construída em Minas com o auxílio de capitais e técnica japonêses, a USIMINAS: Cr$ 2.950.000.000,00 (42% do total). Outras emprêsas que receberam financiamentos do setor da indústria de base: A VEMAG (automóveis), com 60 milhões de cruzeiros; a Equiel (Companhia Nacional de Equipamento), com 20 milhões; e a COBRASMA com 80 milhões.

Os demais financiamentos aprovados pelo BNDE êste ano se destinam a emprêsas de armazenagem e montam em conjunto, a Cr$.... 90.800.000,00 dos quais 45 milhões de cruzeiros para a CASEB (Cia. de Armazéns e Silos do Estado da Bahia); 25 milhões para o Frigorífico T. Maia; Cr$ 12.400.000,00; e Cr$ 8.400.000,00 para o Moinho Atlântico.

ANO PASSADO

No ano passado, os créditos concedidos pelo BNDE se distribuíram entre os diversos setores nas seguintes proporções: para energia elétrica, Cr$ 156.940.000,00; para ferrovias, Cr$ 3.651.494.600,00; para indústria de base, Cr$ .... 2.301.089.585,00; para portos e navegação, Cr$ 284.392.800,00; para armazenagem, Cr$ 276.400.000,00.

NÚMERO DE EMPRÊSAS

O número de emprêsas beneficiadas por financiamentos aprovados pelo BNDE durante o ano de 1957 ascenderam a 41, sendo 16 do ramo de energia, 16 da indústria básica, nove ferrovias e duas emprêsas de navegação. Os créditos concedidos êste ano contemplam a 13 companhias.

LLOYD BRASILEIRO Patrimônio Nacional

Escritório Central: Rua do Rosário 2/22
Tel. 23-1771
Passagens: Avenida Rio Branco 44/46
Tel. 43-1247

NORTE

RIO TOCANTINS (Cargueiro) VG 40 — Ida
Sairá a 20 do corrente para: Fortaleza — São Luís e Belém.
Receberá cargas no Armazem 13, 18 do corrente.

FARRAPO (Cargueiro) VG. 34 — Ida
Sairá para: Ilhéus — Maceió e Recife.
Receberá cargas nas Docas, a 15 do corrente.

CTE. CAPELA (Paquete) VG. 39 — Ida
Sairá a 22 do corrente, às 15 horas para: Ilhéus e Salvador.
Receberá cargas nas Docas, de 17 a 20 do corrente.

RODRIGUES ALVES (Paquete) VG. 41 — Ida
Sairá a 24 do corrente, às 15 horas para: Recife — Cabedelo e Natal.
Receberá cargas nas Docas, de 17 a 20 do corrente.
NOTA: Serão atendidos, na Seção de Passagens, até o dia 17, pela ordem de preferência, os portadores das inscrições:
Cabedelo 1 a 30
Natal 22 a 50
Os demais interessados poderão comparecer a partir do dia 18, para preenchimento das vagas eventuais.

SUL

CARIOCA (Cargueiro) VG. 6 — Volta
Sairá para: Santos — Rio Grande — Pelotas e P. Alegre.

EUROPA
SAIDAS DO RIO

LOIDE BRASIL
Sairá a 17 do corrente para: Vitória — Barra de Ilhéus — Salvador — Cabedelo — Recife — São Vicente — Havre — Dunquerque — Londres — Antuérpia — Roterdam — Bremen e Hamburgo.

LOIDE HONDURAS
Sairá a 22 do corrente para: Vitória — Barra de Ilhéus — Salvador — Recife — Cabedelo — São Vicente — Casablanca — Gibraltar — Alger — Barcelona — Marselha — Nápoles e Gênova.

AMÉRICA DO NORTE
SAIDAS DO RIO

LOIDE PANAMA'
Sairá a 17 do corrente para: Barra de Ilhéus — Salvador — Trinidad — Charleston e Nova Iorque.

LOIDE GUATEMALA
Sairá a 1º de abril para: Vitória e Nova Orleans.

AMÉRICA DO NORTE
SAIDAS DE SANTOS

LOIDE PANAMA'
Sairá a 16 do corrente para: Rio — Barra de Ilhéus — Salvador — Trinidad — Charleston e Nova Iorque.

LOIDE GUATEMALA
Sairá a 30 do corrente para: Rio — Vitória e Nova Orleans.

AVISO
Qualquer alteração na data de saída dos navios, será publicada neste mesmo local.

INSTITUTO DE APOSENTADORIA E PENSÕES DOS BANCÁRIOS

DEPARTAMENTO DE INVERSÕES
DIVISÃO DE ENGENHARIA
CONCORRÊNCIA PÚBLICA N.º 4/58
Serviços de construção de um edifício na cidade de JOINVILLE - SC

Chamo a atenção das firmas interessadas para o Edital de Concorrência Pública n.º 4/58, relativo aos serviços de construção de um edifício de apartamentos na Rua Nove de Março, na cidade de JOINVILLE, Santa Catarina, publicado no «Diario Oficial» do Estado de Santa Catarina, no dia 28 de fevereiro último às fls. 3 e 4.

Os elementos relativos à concorrência poderão ser fornecidos aos interessados pela Divisão de Engenharia na Avenida Nilo Peçanha n.º 31, sala 804 — Capital Federal — ou pela Delegacia Regional de Santa Catarina, na Avenida Hercílio Luz n.º 66, Florianópolis.

Outrossim, informamos que a concorrência supra mencionada foi adiada para 19 do corrente mês.

JOSÉ BARROSA
Diretor do Departamento de Inversões

HENNÉ-LÉNE
TINGE E ALIZA
AMERICO: 25-2837

Emprêsa Mirahy de Armazens Gerais S/A

Acham-se à disposição dos senhores acionistas na sede social, Av. Rodrigues Alves, 847, nesta Capital, os documentos de que trata o art. 99 do Decreto n. 2.627, de 26 de setembro de 1940.

EMPRÊSA MIRAHY DE ARMAZÉNS GERAIS S/A
Jorge de Morais Sarmento — Diretor

BANCO REAL BRASILEIRO, S.A.

ASSEMBLÉIA GERAL ORDINÁRIA

São convidados os Senhores Acionistas a comparecerem à Assembléia Geral Ordinária do Banco Real Brasileiro, S. A., a realizar-se na sede social à Rua São José nº 48, nesta cidade, no próximo dia 20 de março corrente, às 10 horas, a fim de tomarem conhecimento e deliberarem sôbre os seguintes assuntos:

a) — Relatório da Diretoria, Balanço Geral, conta de Lucros e Perdas e Parecer do Conselho Fiscal, referentes ao exercício encerrado em 31 de dezembro de 1957.

b) — Eleição da Diretoria para o biênio 58/59 e membros efetivos e suplentes do Conselho Fiscal para o exercício de 1958, com a fixação dos respectivos honorários.

Rio de Janeiro, 8 de março de 1958.

GERALDO GOMES DE LEMOS — Diretor-Superintendente.
MANOEL ALBUQUERQUE CORDOVIL — Diretor.

Panorama Econômico — NO BRASIL E NO MUNDO

Intensificar o consumo

"Estamos convencidos de que a atual produção de café, no mundo, nem sequer é suficiente para abastecer os mercados consumidores já existentes e os em potencial". A afirmativa não é nossa. Já temos dito coisa parecida mas não de forma tão categórica. Quem diz isso é um especialista em comércio de café — Horácio Cintra Leite, ex-Presidente do Bureau Pan-Americano do Café — em artigo publicado no DIARIO CARIOCA no Suplemento Econômico de domingo passado.

Esclarece Cintra Leite que o problema é procurar o consumidor onde êle estiver, através de um programa integral que divide em três partes: Propaganda, Comércio e Industrialização. Chega a conclusões muito interessantes sôbre as enormes possibilidades que têm os países produtores para aumentar o consumo mundial e, conseqüentemente as suas exportações. É convincente, inclusive quando fala da necessidade de nos prepararmos para exportar café industrializado.

Concordamos plenamente com essas conclusões do economista cafeeiro Cintra Leite que não fala em reforma cambial nem defende a política do Govêrno. Observa o problema com objetividade e segurança. De fato é o que temos dito sempre. Não são os preços baixos da reforma cambial, que aumentarão as exportações de café a ponto de modificar a conjuntura atual de aparente superprodução, mas sim a propaganda intensa, o aprimoramento da comercialização do produto, a seletividade dos tipos cultivados. O hábito de tomar café é internacional. É a bebida mais barata, saudável e estimulante que se conhece. Não devemos por isso supôr que a possibilidade de consumo é exclusiva dos países tradicionais importadores.

No entanto, às primeiras retrações do mercado americano desencadeou-se uma onda alarmista, baixista e entreguista. Não querem saber de política orgânica. O negócio é vender café a qualquer preço como se dessa forma fôsse possível aumentar a receita cambial e equilibrar a oferta e a procura do produto.

Horácio Cintra Leite tem razão. O problema é intensificar o consumo. O Govêrno deve concentrar seus esforços nesse sentido e continuar defendendo os preços do café porque são razoáveis (mais baixos inclusive que os do ano passado) e porque o mercado americano comprará de qualquer maneira uma determinada quantidade de café no Brasil para atender seu consumo e refazer estoques.

D. C.

Abertura dos cursos do Conselho N. de Economia

Terão início segunda-feira próxima, dia 17, os cursos do Conselho Nacional de Economia, os quais, a exemplo dos anos anteriores, serão realizados na sede dêsse órgão, na Rua Senador Dantas n. 74, 14º andar, com o concurso de professores abalizados.

Naquela data, às 17 horas, atendendo a convite que lhe foi feito pelo senhor Garrido Tôrres, Presidente do Conselho, proferirá a aula inaugural o ministro Otávio Dias Carneiro falando sôbre o tema: «Três Obstáculos ao Desenvolvimento Econômico do Brasil».

Querem mais dólares para fertilizantes

O Sindicato da Indústria de Adubos e Colas no Estado de São Paulo, por seu presidente, sr. Fernando Penteado Cardoso, enviou ao Diretor da Carteira de Câmbio e à ASTEC (CACEX), do Banco do Brasil, telegramas redigidos nos seguintes têrmos:

"Confirmando o nosso telegrama de 27 de dezembro último comunicamos que o ágio de fertilizantes atingiu hoje em São Paulo ACL 39,25 e EE. UU. 41,50 cruzeiros por dólar. Em nosso entender a elevação é explicável pela deficiência da oferta. Renovamos o apêlo no sentido do aumento das dotações, a fim de evitar não só a elevação dos preços de venda, da ordem de 15 por cento, como, eventualmente, a deficiência do suprimento. Atenciosas saudações"

Professor de Pernambuco fala em sesão do CNE

O professor Eudes de Sousa Leão Pinto, da Universidade Rural de Pernambuco, viajou especialmente de Recife para esta Capital a fim de fazer, no Conselho Nacional de Economia, uma exposição sôbre as observações por êle recolhidas em zonas agrícolas da Europa, África e Ásia, e foi recebido em sessão plenária do Conselho.

Em missão do Ministério da Agricultura, do Conselho Nacional de Pesquisas e da Universidade de Pernambuco, o professor Eudes de Sousa Leão percorreu, na recente viagem de estudos que empreendeu àqueles territórios, onde se deteve no exame dos métodos que ali são empregados na cultura de alguns produtos, concorrentes de produção brasileira no comércio internacional, tais como a mamona e outros óleos vegetais, fibras, café, madeiras etc.

Eisenhower discursará: acôrdos comerciais

WASHINGTON, 12 (FP) — No próximo dia 27 do corrente, o presidente Eisenhower vai pronunciar um discurso a favor do programa de acordos comerciais a base de reciprocidade entre os Estados Unidos e países estrangeiros.

O Presidente fará uso da palavra numa conferência que se realizará sob os auspícios do "Comitê Pró Política Comercial Nacional" que agrupa particulares e organizações partidárias da prorrogação, durante 5 anos, da lei que rege êsses acordos.

O vice-presidente Richard Nixon, o sr. Sam Rayburn, Presidente da Câmara dos Representantes, outros dirigentes parlamentares e membros do Govêrno norte-americano tomarão parte nessa conferência, que será realizada nesta capital.

Safra de abacaxi em 1957

A safra de abacaxi em 1957 não deve ter sido inferior a 140 milhões de frutos. A estimativa do SEP, relativa ao ano passado, indica uma produção de .... 141.524.000 de unidades, ou seja, mais 10% do que em 1956. A área de cultivo dessa bromeliácea parece vir em franca expansão, admitindo-se que tenha duplicado nos últimos vinte anos (área atual: 20 mil hectares). Calcula o IBGE que a produção brasileira de abacaxi corresponde a um décimo do total mundial.

Indústria editorial

A indústria editorial no Brasil conta com uma rêde distribuidora não superior a 1.300 estabelecimentos revendedores de livros em todo o território nacional. Quer isso dizer que há, aproximadamente, uma livraria para cada 40.000 habitantes ou, se quisermos apenas computar os brasileiros alfabetizados, uma livraria para cada 20.000 possíveis leitores. Esses cálculos repousam sôbre o último levantamento realizado pelo Serviço de Estatística da Educação e Cultura (IBGE).

Exportação e produtividade

O sr. Afonso Campiglia, Conselheiro da Federação das Indústrias, falando em reunião dessa entidade sôbre a necessidade de incrementar nossas exportações, disse que ao lado do esfôrço do Diretor da Carteira de Comércio Exterior do Banco do Brasil, neste sentido, impera uma série de dificuldades de tôda ordem, destacando-se lamentàvelmente a nossa baixa produtividade.

Reservas da A. Comercial

Na reunião de ontem do Conselho Diretor da Associação Comercial, presidido pelo sr. Rui Gomes de Almeida, o Conselheiro Alvaro Castelo Branco, referindo-se à recente sugestão do Diretor da CACEX no sentido de ser criado um órgão especializado para orientar e controlar o comércio de exportação objetivando a sua expansão, encareceu a atenção das classes conservadoras para os inconvenientes dessa pretendida providência.

Interferindo no assunto o sr. Rui Gomes de Almeida declarou que as classes conservadoras receberam com reserva, a sugestão do Diretor da CACEX e que êle próprio há quatro dias passados, havia manifestado sua opinião contrária diretamente ao dr. Tosta Filho.

Vendas de automóveis na Suécia

As novas matrículas de automóveis na Suécia voltaram a culminar em 1957, alcançando um total de 154.344, o que representa uns 17%, ou sejam, 22.620 veículos a mais do que no ano precedente.

Nada menos do que 83% de todos os automóveis vendidos no ano passado, corresponderam aos «Cinco Grandes» neste ramo na Suécia, a saber: 21,2% à General Motors; 18,2% à Volvo; 17,8% à Scania-Vabis (que possue a representação de Volkswagen); 14,5% à Philipson (que vende as marcas Saab, Mercedes e DKW); e 10,7% à Ford.

Predominaram nas vendas de 1957 os automóveis alemães, seguidos pelos suecos, inglêses, franceses e italianos. Os carros americanos, que antes da guerra constituíam cêrca de 50% das vendas totais na Suécia, mostraram um declínio nos últimos anos e nenhuma marca individual americana passou das 2.000 matrículas no ano passado.

As matrículas de caminhões acusaram um decréscimo de .... 12.736 em 1956 a 12.644, enquanto que o número de novos ônibus subiu de 507 a 541.

Vendas de café para exportação

Nos dias 24 e 25 do mês passado foram vendidas 43.746 sacas de café na praça de Santos, 22.264 na do Rio e 10.115 na de Vitória, as quais renderam em cambiais:

SANTOS: — 2.074.135,79 dólares americanos, 41.584,00 dólares convênio sôbre a Argentina, 155.453,10 corôas dinamarquesas 390.990,00 francos belgas, 104.470.920,00 francos franceses 8.171-08-07 libras esterlinas, 1.439.790,00 marcos e 35.400,00 florins.

RIO: — 535.054,43 dólares americanos, 7.848,75 dólares convênio sôbre a Argentina, .. 102.253,20 dólares chilenos, corôas dinamarquesas 113.268,48, francos belgas 1.303.660,00; .. 35.512.242,00 francos franceses, 125.286-8-1 libras esterlinas, .. 2.490-7-6 libras islandesas .... 51.369,00 florins e 18.969.760,00 liras.

VITORIA: — 157.624,50 dólares americanos, 10.454,00 dólares do Uruguai: 4.512.000,00 francos belgas: 52.073.844,00 francos franceses: 83.880-06-11 libras esterlinas e 6.582.828,00 liras.

MERCADOS e COTAÇÕES

CÂMBIO LIVRE

O mercado de câmbio livre funcionou ontem, frouxo.

BANCOS PARTICULARES

ABERTURA:

	Venda	Compra
Dólar	109,50	107,50
Libra	306,00	299,00
Marco	26,00	25,50
Lira	0,175	0,171
Franco suíço	25,50	25,00
Franco francês	0,259	0,249
Escudo	3,82	—

FECHAMENTO:

	Venda	Compra
Dólar	111,00	109,00
Libra	310,00	303,00

Câmbio

Mercado de Câmbio Oficial funcionou ontem estável. O Banco do Brasil, nas cobranças vencidas em geral para remessas e cotas autorizadas, declarou vender libras a vista para entregar pronta Cr$ 52,6960 e dólares 18,82.

Aquele Banco comprava letras de exportação a Cr$ 51,4080 sôbre Londres e 18,36 sôbre Nova York.

O Banco do Brasil afixou as seguintes taxas para saques:

À Vista	Venda Cr$	Compra Cr$
Libra	52,6960	51,4080
Dól.	18,82	18,36
Escudo	0,6607	0,6321
Pêso uruguaio	3,5376	3,4222
Franco belga	0,3768	0,3676
Marco	4,4774	4,3680
Franco francês	0,0447	0,0436
Itália, lira	0,0302	0,0294
Florim	4,9614	4,8401
Franco suíço	4,6269	4,2834
Corôa sueca	3,6270	3,5384
Corôa tcheca	2,6139	2,5500
Corôa dinamarquesa	2,7225	2,6560

OURO FINO

O Banco do Brasil comprou ontem grama de ouro fino na base de 1.000 x 1.000 em barra ou amoedado ao preço de Cr$ 20,8176.

Câmara Sindical

Médias cambiais, fixadas em 10 de março de 1958.

MERCADO LIVRE

América do Norte, Dólar	104,52
Alemanha, Marco	24,69
Argentina, Pêso	2,90
Bélgica, Franco Belga	2,08
Canadá, Dólar	106,29
Dinamarca, Corôa	12,18
França, Franco	0,2468
Holanda, Florim	27,60
Inglaterra, Libra	290,10
Itália, Lira	0,1694
Portugal, Escudo	3,6005
Suécia, Corôa	19,9020
Suíça, Franco	24,25
Uruguai, Pêso	20,10

MERCADO OFICIAL

América do Norte, Dólar	18,82
Alemanha, Marco	4,4781
Dinamarca, Corôa	2,7221
França, Franco	0,0446
Holanda, Florim	4,9632
Inglaterra, Libra	52,6960
Suécia, Corôa	3,6276

MOEDAS

América do Norte, Dólar	103,60
Alemanha, Marco	24,53
Argentina, Pêso	2,75
Chile, Pêso	0,14
Espanha, Peseta	1,91
França, Franco	0,2260
Inglaterra, Libra	292,37
Itália, Lira	0,1668
Portugal, Escudo	3,63
Suíça, Franco	23,80
Uruguai, Pêso	21,05

Bôlsa de Valores

A Bôlsa de Valores funcionou, ontem, em condições ativas e acusou operações apreciáveis nos papéis em evidência. As apólices da União e as Obrigações de Guerra, regularam estáveis, com as Municipais Lei 820, planos A e B, em boa posição. Os outros papéis ficaram calmos, como se vê a seguir:

VENDAS REALIZADAS ONTEM

	Cr$
UNIÃO	
123 Unif.	590,00
3 Idem Cr$ 500	250,00
1 Idem Cr$ 200	100,00
412 D. Emis. Nom.	595,00
1 Idem Cr$ 500	150,00
1 Idem Cr$ 200	100,00
1 Idem	60,00
264 D. Emis. pt.	855,00
357 Idem	860,00
6 Idem Emp. Ant.	830,00
275 Reajustamento	855,00
52 Idem	860,00
OBRGS.:	
11 Guerra Cr$ 1000 C/J	870,00
7 Idem C/J	880,00
4 Idem Cr$ 5000 C/J	4.450,00
2 Idem C/J	4.350,00
ESTADUAIS: Apls.:	
501 Minas 7% pt.	320,00
551 Minas 1177	450,00
50 M. Rec. Econ. 2a. S.	770,00
589 Minas 1934 pt. 2a. S.	75,00
102 S. Paulo — Uniform.	750,00
MUNICIPAIS DO DF:	
7 Emp. Mun. Lei 800	480,00
100 Idem	495,00
298 Idem Lei 820 do P/A	630,00
230 Idem	632,00
25 Idem	633,00
BANCOS: Ações:	
700 Com. do Café Cr$ 200	200,00
70 Casa Bancária Santa Cr$ Cr$ 200	220,00
COMPANHIAS:	
94 América Fab. Cr$ 400	300,00
31 Fáb. de Tec. D. Isabel Cr$ 200	220,00
100 Prog. Ind. do Brasil pt. Cr$ 200	225,00
900 C. Brahma O. Cr$ 200	580,00
656 Idem Pref.	578,00
1.839 Idem	580,00
640 Cigarros Souza Cruz Cr$ 1000 Nom.	1.420,00
14 D. Sanots N. Cr$ 200	185,00
1 Idem port.	180,00
100 Lojas Americanas Cr$ 1000	1.700,00
50 Mesbla Cr$ 200 pt.	205,00
630 Ref. e Exp. de Petróleo União Cr$ 1000 P.	1.600,00
50 S/d Mannesmann Ord. Cr$ 500	500,00
200 Idem Pref.	700,00
50 S/d. B. Mineira pt. Cr$ 1000	1.300,00
130 Idem Antigos	1.390,00
70 Idem	1.395,00
DEBENTURES:	
1 Petrobrás Cr$ 800 7%	500,00
21 Idem Cr$ 1000	625,00

Café

O mercado de café disponível funcionou, ontem, calmo e com as cotações inalteradas. O tipo 7, vigorou a base anterior de Cr$ 296,00 por 10 quilos e durante os trabalhos venderam-se 3.500 sacas. Fechou inalterado. O movimento verificado foi o seguinte: Entradas 10.576 sacas pela Estrada de Rodagem. Embarques 12.448 sacas, sendo 4.613 para a Europa; 4.237 para a América do Sul; 2.500 para a América do Norte; 768 para a Ásia e 333 para a África. Existência .... 1.121.292. Café despachado para embarques 28.929 sacas.

[illegible]

Tipo 2	346,00
Tipo 3	336,00
Tipo 4	326,00
Tipo 5	316,00
Tipo 6	306,00
Tipo 7	296,00
Tipo 8	286,00

ESTADO DE MINAS

Cafés comuns .... Cr$ 29,60

ESTADO DO RIO

Café comum .... Cr$ 31,08

Café a têrmo

Não funcionou ontem

Açúcar

O mercado de açúcar regulou ontem firme e com os preços inalterados. Entradas 17.203 sacas, sendo 10.000 de Pernambuco e 7.203 do Estado do Rio. Saídas 12.256. Existência 86.720 sacas.

COTAÇÕES POR 50 QUILOS

Branco cristal	530,00	540,00
Mascavinho	[illegible]	a 440,00

Algodão

O mercado de algodão em pluma funcionou ontem firme e com os preços inalterados. Entradas 755 fardos, sendo 328 do Ceará e 427 de Cabedelo. Saídas 975. Existência 59.760 fardos.

Cotações ao têrmo

Mercadoria em rama, no Rio de Janeiro, preço por 10 quilos: — Pagamento ao prazo de 120 dias

ENTREGA PRÓXIMA

Fornecidas pelo corretor Madeira de Freitas

(CONDIÇÕES DO MERCADO)

	Cruzeiros
Fibra longa:	
Seridó, tipo 3	500,00 a 510,00
Seridó, tipo 4	495,00 a 500,00
Fibra média:	
Sertões, tipo 3	475,80 a 480,00
Sertões, tipo 4	470,00 a 475,00
Ceará, tipo 3	— 470,00
Ceará, tipo 5	— 460,00
Fibra curta:	
Matas, tipo 3	— 450,00
Matas, tipo 4	— 440,00
Paulista, tipo 5	— 440,00
ENTREGA FUTURA:	
Fibra longa:	
Seridó, tipo 3	505,00 a 510,00
Seridó, tipo	500,00 a 505,00
R. G. DO NORTE E PARAIBA'	
Fibra média:	
Sertões, tipo 3	480,00 a 455,00
Sertões, tipo 4	475,00 a 480,00
Ceará, tipo 3	475,00 a 480,00
Ceará, tipo 4	465,00 a 470,00
Fibra curta:	
Matas, tipo 3	— 455,00
Matas, tipo 4	— 450,00
Paulista, tipo 5 — sem vendedoras	

BUENOS AIRES E MONTEVIDEO

EXCURSÕES ORGANIZADAS PELA PANAIR DO BRASIL EM CONJUNTO COM OS AGENTES DE VIAGEM

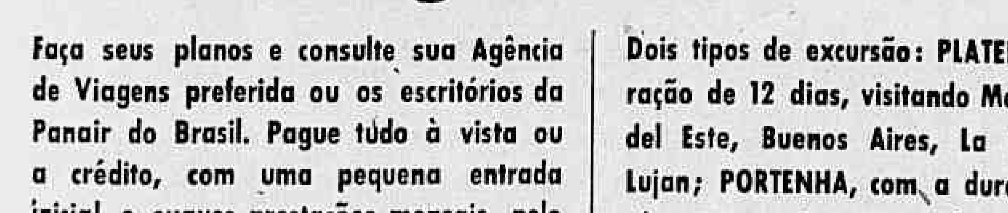

Passagem
Hotel
Passeios

Faça seus planos e consulte sua Agência de Viagens preferida ou os escritórios da Panair do Brasil. Pague tudo à vista ou a crédito, com uma pequena entrada inicial e suaves prestações mensais, pelo CREDI-PANAIR.

Dois tipos de excursão: PLATENSE, com a duração de 12 dias, visitando Montevidéo, Punta del Este, Buenos Aires, La Plata, El Tigre, Lujan; PORTENHA, com a duração de 9 dias, sòmente na Argentina. Ida e volta em modernos DC-7C dotados de radar.

PANAIR DO BRASIL
AV. GRAÇA ARANHA, 226 - TEL.: 22-7761
AV. N. S. DE COPACABANA, 291 - TEL.: 37-9272

VIDA DIPLOMÁTICA — Pomona Politis

Alfândega Prendeu o S. Miguel do Ministro

FALANDO com bom humor, ao receber as insígnias de Grande Oficial da Ordem do Mérito da República Italiana, o sr. Herbert Moses, Presidente da ABI demonstrou entender perfeitamente o idioma italiano, pelo modo como se referiu ao discurso do Embaixador da Itália marquês Blasco Lanza d'Ajeta.

Compareceram à cerimônia, terça-feira, ao meio dia, na Embaixada, políticos, jornalistas, intelectuais, diplomatas e amigos do sr. Moses que estava acompanhado da sra. Madalena Moses. Entre os presentes: ministro Carlo Enrico Giglioli; o adido cultural e de imprensa, sr. Alfredo Stendardo; o segundo secretário sr. Pietro Ferraboschi; e o jovem sr. Manfredi d'Ajeta.

✪

O EMBAIXADOR do Brasil em Madri, sr. Pizarro de Coelho Lisboa ofereceu, ontem um almôço, na Embaixada, aos Ministros da Guerra e do Interior da Espanha, tenentes-generais Vega e Barroso. Compareceu também, o Chefe da Casa Militar do general Franco tenente-general Stefan Infantes.

✪

NOSSO cônsul-adjunto no Pôrto, sr. Arnaldo Rigueira, pronunciou uma conferência sôbre artes plásticas no Grupo de Estudos Brasileiros. Citou os holandezes como os primeiros a adotarem temas brasileiros em sua arte. Tratou, a seguir, da evolução da pintura nacional até os nossos dias. Disse de Portinari: "a expressão da pintura atual do Brasil".

✪

O MINISTRO do Exterior, sr. José Carlos de Macedo Soares despachou ontem com o Presidente da República no Palácio Rio Negro, em Petrópolis.

Entre outros assuntos, tratou-se da indicação do novo Embaixador em Beirute, por vaga deixada pelo sr. Francisco Gualberto de Oliveira Filho, que se aposentou.

✪

O MINISTRO de França e a sra. Charles Le Génissel homenagearam com um almôço, na Embaixada, o Presidente do Banco Franco-Italiano, sr. Burnier que faz uma "tournée" de inspeção pela América do Sul.

O Embaixador da Itália e a marquêsa d'Ajeta convidaram ontem ao sr. Burnier para almoçar.

✪

SOMENTE agora chegou-me às mãos a seguinte carta do adido de imprensa da Embaixada dos Estados Unidos datada de 30 de janeiro, data em que iniciei minha colaboração neste jornal: "Dear Madame Politis: I hasten to congratulate you and to wish you success in your new assignment with the esteemed newspaper DIARIO CARIOCA. Please let us know whenever we may be of assistance to you in writing the "Vida Diplomatica". With best personal regards. Cordially, ass) Howard A White Press Attaché".

✪

SEGUNDO esta coluna previu atendendo ao chamado do Presidente da República, regressou ontem, ao Rio, o Ministro José Sette Câmara, Subchefe da Casa Civil da Presidência procedente de Genebra, onde participou, como delegado do Brasil à Conferência de Direito Marítimo, que ora se realiza naquela cidade.

✪

A LEGAÇÃO da Austrália participa-me que o ministro Donald Mackinnon viaja hoje, para a Argentina de lá seguindo para o Chile. Por volta do dia 28, estará de volta ao Rio.

✪

ENTRE as homenagens que deverão ser prestadas ao Embaixador da Bolívia, sr. Federico Gutiérrez Granier que, está a deixar o Brasil (e a diplomacia) disposto a dedicar-se à política consta: — hoje, o Embaixador da Argentina e sra. Felipe A Espil que oferece um almôço; amanhã, 14, o Embaixador do Peru, sr. Hechecopar Herce promoverá também um almôço. Dia 17, o jornalista e a sra. Paulo Tacla receberão para um jantar "black-tie" e, dia 26 o desembargador e sra. Milton Barcelos promoverão um jantar. O Embaixador, dia 24, despede-se do corpo diplomático aqui acreditado e da sociedade carioca com um grande "cock-tail".

✪

O MINISTRO Luis Bastian Pinto reuniu os amigos, ontem para coquetel, seguido de "souper" para as despedidas do Secretário e sra. Mário Calábria, de partida para Amsterdam.

✪

EM avião da Air France, regressam de viagem amanhã, o Embaixador da França e sra. Bernard Hardion.

✪

Rápidas

ESTOU sabendo que o magnífico (e raro) Caniscara (imagem de São Miguel Arcanjo) presenteado ao Ministro do Exterior pelo Govêrno do Equador está preso na Alfândega. ● O Chefe do escritório comercial do Brasil em Nova Iorque sr. Francisco Medaglia e sua noiva a sra. Mercedes Cunha viuva do diplomata Victor Cunha, foram homenageados com um jantar pelo sr. e sra. Emílio Hidal. ● Já de retorno de viagem à Salvador e Recife o "Chargé d'Affaires" da Embaixada da Bélgica e sra. Paternotte de La Vaillée que se encantaram com as igrejas das duas capitais do Nordeste. ● O Embaixador e sra. Briggs dos Estados Unidos, além de Florianópolis onde se encontram à convite do governador Jorge Lacerda, visitarão Blumenau, Itajaí e Joinville. ● Determinado diplomata dos mais categorizados do Palácio dos Cisnes, receberá, num período de seis meses, nada mais, nada menos do que 11 importantes condecorações. ● A propósito tôda a comitiva do Chanceler na recente viagem ao Equador, recebeu a Ordem ao Mérito, em grau correspondente às suas categorias e hierarquias, além dos secretários Geraldo Eulálio do Nascimento e Silva e Murillo de Figueiredo Pessôa. ● No Ministério das Relações Exteriores da República Arabe Unida, foi mantido o sr. Mahmud Fawzi que estivera no posto antes da fusão sírio-egípcia ● No último dia de sua estada em Quito, o Ministro do Exterior visitou (usando carro sem batedores) todos os jornais da capital. ● Até amanhã.

SOCIEDADE — Jean Pouchard

"Les Girls" Com Pioneiras "Marmelada" é Base Para "Ballet" no Teatro Municipal

Este foi o momento exato em que o ministro J. C. Macedo Soares (do Brasil) e ministro Tobar Zadumbide (do Equador) assinavam a "Declaracion de Quito". Ao fundo vemos o Embaixador do Equador no Brasil, o ministro José Augusto de Macedo Soares, o Vice-Presidente da República do Equador, o Presidente do Equador, Camilo Ponce Enriques e o Embaixador do Brasil no Equador, Afonso de Almeida Portugal. — (Foto especial para esta coluna)

Na recepção que o Presidente do Equador Camilo Ponce Enriques, ofereceu no Palácio do Govêrno em homenagem ao chanceler José Carlos de Macedo Soares, vemos o presidente entre o chanceler e o nosso embaixador em Quito, Afonso de Almeida Portugal. — (Foto especial para esta coluna)

CONFIDENCIAL: — A garrafada que, no Baile de Gala do Municipal, levou determinado senhor de nossa sociedade a circular com oito pontos na testa, foi ministrada pela sra. Luciana Alen.

♥

O SIMPÁTICO sr. Jackson Flôres, que continua "in love" com a cada vez mais esfingética srta. Adalgisa Colombo, está arrumando as malas para mais uma viagem aos "States".

♥

PATROCINADO pela Sociedade de Teatro e Arte, sucederá com a próxima têrça-feira a "avant-premiere" da peça "Calúnia". O Teatro Mesbla é o local e Tônia-Celi-Autran a "Cia".

♥

HOJE, a graciosa e paulista srta. Gray Lafer estará comemorando devidamente a sua nova idade reunindo um grupo de amigos para jantar.

♥

E UMA vergonha o que há vários anos vem sucedendo nos exames do "Corpo de Ballet do Municipal". Sòmente as jovens com "pistolões" conseguem sucesso com os examinadores destacados pelo Departamento Artístico dêste teatro mantido pelos cofres municipais. Há algum tempo, por exemplo, a srta. Jaci França — menina sem "pistolão" — foi reprovada dois anos consecutivamente nos vestibulares para ingressar no "Corpo de Ballet" e, perdendo as esperanças, foi testar a sua arte nos Estados Unidos. Conclusão: hoje, Jaci França é uma das primeiras bailarinas da mundialmente famosa "Companni Ballet Theater". Poderia citar outros exemplos mais recentes — como o da bonita srta. Eloisa Meneses que depois de ser reprovada duas vêzes, entrou pela "janela" ao conquistar o título de "Miss Distrito Federal" — mas não valeria a pena, porque certamente o sr. João Lima Pádua (diretor artístico do Municipal) já os conhece de sobra. Entretanto, devo dizer, que daqui por diante estaremos atentos e denunciaremos tôdas as cabalas do Municipal. As jovens de talento precisam da chance, que os "padrinhos" roubam para as suas "afilhadas".

♥

SEGUNDA-feira, a louríssima e elegante srta. Heloisa Dolabella estará estreando nova idade.

♥

PARA uma circulada na Europa, voará na próxima semana o casal Adolfo Bloch.

♥

A BONITA sra. Alberto Bianchi, uma das "Dez Senhoras Mais Elegantes do Brasil", está ainda mais estonteante com a remodelação plástica que o dr. Pitanguí executou no seu rosto.

♥

O "PLAY-BOY" Ricardinho Fazzanelo e a cantora Annabel viveram uma noite completamente "melosa", segunda-feira, numa discreta mesa do "Hi-Fi".

♥

SABADO, darei um pulinho ao Clube dos Caiçaras, onde sucederá um jantar-dançante regado por melodias da "estrêla" de "O Cangaceiro", Vanja Orico.

♥

OS nossos cumprimentos ao satírico e poeta Apríggio dos Anjos, que ontem estreou nova idade recebendo um grupo para jantar.

♥

QUEM também aniversariou foi o ex-namorado da srta. Mirian Attala e diplomata Rui Melo Teixeira. O champanha funcionou geladíssimo no "Fred's".

O FIGURINISTA José Ronaldo telefonou-me para contar que a sua "boutique" de modas será inaugurada em julho.

♥

MESMO não achando colar de pérolas — 3 voltas — muito próprio para adornar brotinhos de 18 anos, devo dizer, que aquêle exibido pela srta. Noelza Guimarães, outra noite no "Studium" dava um toque todo especial ao pescoço da "Miss Bangu dos Caiçaras". Ela estava realmente muito *chic*.

♥

NA Paulicéia o casal Ermelindo Matarazzo recebeu, outra noite, um grupo de amigos para um achampanhado jantar na sua bem montada residência do Morumbi. Entre os presentes anotei: sr. e sra. Luis Eduardo Campello, sr. e sra. Marco Fábio Crespi (ela como sempre exibindo um "charme" indescritível), sra. Cecilia Prado, sr. e sra. Gampaolo Maffei e o barão Buby Sanjust. Foi uma noitada agradabilíssima, onde mais uma vez a bonita sra. Helene Matarazzo mostrou aquêle "savoir-faire" das grandes "hostess" no receber.

♥

E AGORA um "furo" para os mestres do colunismo paulista: está circulando em Guarujá, no mais completo estado de lua de mel, o casal Cláudio Roberto Chaves Barcelos (ela "née" Sandra Hervé. "Miss Rio Grande do Sul"). Posso informar ainda que Cláudio e Sandra vão fixar residência em São Paulo.

♥

DE Pôrto Alegre, estou sendo informado pelo meu correspondente Luís Osório que, dia 12 de abril, sucederá na Associação Leopoldina Juvenil o desfile em que será escolhida a "Miss Elegante Bangu do Rio Grande do Sul". Essa noitada será em benefício da Liga Feminina de Combate ao Câncer, e as concorrentes são as srtas: Liana Muller (P. Alegre), Maria Helena Martins (P. Alegre), Anita Brino (P. Alegre), Maria Luiza Piccarelli (P. Alegre), Jussara Pedroso (P. Alegre), Zeli Araújo (P. Alegre), Stela Bertaso (Pelotas), Maria Libório (P. Alegre), Ana Maria Pires (Bagé), Carmem Ligia Abreu (São Gabriel), Solange Darrige (Caxias do Sul) Zeni Saudades (Cruz Alta), Noeli Flôres (Livramento) e Vilma Crsi (Uruguaiana). Possìvelmente estarei presente tomando parte no juri que escolherá a "Miss Bangu Gaúcha".

♥

NÃO gostei do novo e curtíssimo corte dos cabelos da srta. Maria Sônia Soares de Araujo. Parece que o Jorge Jovet passou a tesoura demais na lourice dos cabelos da menina.

♥

ESTA circulando no Rio o movimentado casal paulista Luis da Cunha Bueno, que está hospedado na residência do sr. e sra. José Willmsens.

♥

DOMINGO, o sr. Celmar Padilha e a sua sofisticada piteira funcionavam na "pelouse" do Jockey mantendo animada falação com a bonita srta. Ana Bentes, que entre outras coisas não é mais o "love" do sr. Chico Eduardo de Paula Machado.

♥

O DIPLOMATICO sr. Manuel de Teffé, durante muitos anos "coqueluche" dos brotos cariocas, casou-se recentemente com uma uruguaia espetacularmente morena e bonita.

♥

A LOURISSIMA srta. Niura Klein, "Rainha da Primavera", confessando a uma de suas amigas: "Vou para Recife. Não quero mais saber de namorados, pois estou cansada de desilusões". E dizer que a menina tem 17 anos.

♥

MISS Diane Cannon, Miss Shary Layne e Miss Tracy Morgan, estrelas do filme "Les Girl", chegarão ao Rio dia 20, para assistir a *avant-premiere* dêste filme, que sucederá no Metro-Passeio, em benefício das Pioneiras Sociais. Antes, "Les Girls" circularão na Paulicéia.

♥

DE Paris recebi um "postal" do sr. David Guimarães que me contou estar quase noivo. Será francesa?

♥

SEGUNDA-feira, o meu colega José Alvaro oferecerá um coquetel em homenagem à srta. Gilda Leyraud, que estará entrando na maior idade.

O GALANTE casal Adolfo Cláudio Graça Couto recebeu, segunda-feira, para um jantar muito íntimo.

♥

ONTEM, encontrei, no mesmo restaurante em que almoçava, o sr. Edgar Pessoa de Queiroz que me contou: "Deixei de circular com Maria Amélia, porque ela tem andado meio adoentada". Como prometi ao sr. Pessoa de Queiroz — que me pediu sigilo — não contarei a história de uma certa carta do sr. Gustavo Magalhães.

♥

A TRANSVIADA Françoise Sagan, que acaba de comprar uma possante Ferrari de corrida, contou que se casará na próxima semana" sem repórteres e sem fotógrafos".

♥

POR hoje é só. Na próxima quarta-feira, o meu colega Ibrahim Sued e a bonita srta. Glorinha Drumond estarão subindo ao altar. Depois acontecerá uma lua de mel na Europa. (Minha Flor Azul continua sendo o jardim do lado esquerdo dêste meu corpo magro). — Tchau.

RÁDIO E TV — Mister de Holanda

Melhor (De Saúde) o Cantor

CAUBI Peixoto está atuando, em curta temporada, num barzinho do famoso "Bêco das Garrafadas", em Copacabana, deixando, assim, de ser assunto meu, para se enquadrar na augusta coluna sôbre a qual um "haltere" diz "Madrugada — Mister Eco". Acontece, porém, que o pupilo do Diveras está obtendo êxito no barzinho, como atração. Os noctivagos (se tirarem o "c" de noctivagos ou ficar muito enjoado, porque me sinto purista às quintas-feiras) aplaudem o ídolo das "macacas". E isto vem reforçar meus argumentos de sempre: Caubi é bom cantor, tem musicalidade, sentimento, boas interpretações e precisa, sòmente de livrar-se do seu séquito de doidivanas, séquito êsse que sempre o incompatibilizou com o grande público.

Parece-me que o fato de Caubi passar a atuar na noite, sem claque encomendada, em ambiente impróprio para os gritos de "é o maior!" cantando como um artista normal, a seguir pegadas de intérpretes sádios como Dolores, Elizete, Tito Madi, Maysa e poucos mais, já é mudança na orientação que seu "manager" lhe dava. Resta, agora, livrar o bom cantor definitivamente, dos auditórios, passando a realizar seus programas em estúdios fechados, sem os gritos de "macacas" para que os ouvintes de rádio descubram o mérito que êle, realmente, possui. E' indispensável, também, que não mais apareça em público vestido de porta-estandarte de escola de samba, com blusões e cachenês multicores, o que sempre foi meio esquisito.

E, então, êle passará a ganhar os aplausos desta coluna, cujo "haltere", aí no alto, diz que é de "Rádio e TV", mas, na verdade, ela procura interpretar a opinião pública, munida sempre da melhor das intenções.

— * —

"Espetáculos"

HOJE é dia de as televítimas mil dêste Rio sofrerem violentas agressões de mau-gôsto, no Canal 6, às 21.05, com os "Espetáculos" que são refúgio de vedetas e colcha de retalhos aproveitados dos teatros da Praça Tiradentes. A vedeta, como se sabe, é versão moderna do índio brasileiro: nudez, muitas penas, estado de barbarismo permanente, cantos selvagens e incompreensíveis, pouca afinação e nada de falar. Vale a pena, portanto, chamar a atenção do Serviço de Proteção aos Índios para os "Espetáculos" do Canal da Urca.

— * —

Belgrano

TELEGRAMA da UP diz que a Direção Nacional de Radiodifusão decidiu propor que a Rádio Belgrano seja entregue à Universidade de Buenos Aires, para a difusão de programas culturais. E' o que se projeta fazer, há muitos anos, com a Nacional do Rio, o que seria — claro — erro crasso. A Rádio Ministério da Educação e a Roquette Pinto, exemplos de difusão cultural, também, fazem programas populares, à cata de maior penetração, em trabalho certo e bem feito. Enquanto isso, o sr. Carlos Lacerda, um parlamentar muito engraçado, apresentou projeto mandando entregar a Rádio Nacional à Universidade do Brasil, o que seria a ruína da maior organização radiofônica da América Latina. Ruína, sim, porque o sentido cultural da programação da PRE-8 deveria ser obtido dentro de sua orientação popular. Por que, em lugar do projeto, não se pedem assessores ao Ministério da Educação para a programação da Nacional?

— * —

Itinerário

O PROGRAMA "Variedades José Messias", da Metropolitana, tem, agora, hora e meia de duração. * "Êle, ela e confusão", da TV-Rio, é apresentado, agora, às quintas-feiras, às 19.20. * Osvaldo Elias em entendimentos com o Canal 13, a fim de apresentar o "Dr. Enfezulino". * A partir de têrça-feira próxima, Olivinha Carvalho e El Cubanito estarão atuando na Vera Cruz. * "Concerto lírico", de Paulo Rodrigues, às 13.05, na Jornal do Brasil. * Osvaldo Luis substitui Gontijo Theodoro, no "Repórter Esso", da TV-6. Motivo: férias de Gontijo. * Recital da violonista Maria Thereza Luizi, às 13.15, na Ministério da Educação. * E, também na PRA-2, às 23.05 "Noites do passado" de Hélio Brant.

HOJE, NA TELEVISÃO

CANAL 6: — 11.45: Abertura; 11.55: Crônica semanal; 12.00: Meio-dia; 12.50 Rancho Alegre; 13.35: Televespertino; 14.05: Cine-jornal Tv; 15.10: Clube do Tio; 16.00: Aula das quatro; 16.30 Aulas de Inglês; 17.00: Sessão das cinco; 18.00: Lanterna mágica; 18.20: TV de Aventura; 19.15 O Encrenquinha; 19.30: Cassino da Urca; 20.00: Reporter Esso; 20.15: Vôo 21; 20.45: Novela; 21.05: Espetáculos; 21.50: Reportagem; 22.30 — Falando francamente.

CANAL 13: 14.00: Tardes esportivo-sociais; 17.45: Cineminha mirim; 18.00: Atualidades estudantis; 18.30: Musical; 18.50: Boutique; 19.10: Cartas e críticas; 19.30 Repórter 13; 19.50: Informativo; 20.00: Cortina Sonora; 20.15: Rio em foco; 20.45 Melodias de Steve Bernard. 21.05: Bate-papo com Silveira Sampaio; 21.35: Elizete Cardoso; 22.35: O câncer é inimigo.

Maria Pompeo e Sebastião de Campos, na peça de Sauvajon, "Treze à Mesa", que será apresentada a partir do dia 13 pelo TBC, no Teatro da Maison de France

TEATRO — Paulo Francis

Moral & Timbira

MARIA Della Costa reaparece no Rio, em «Moral em Concordata», de Abilio Pereira de Almeida, como corista, condescendendo em aparecer de pernas de fora, no ato de abertura. As pernas funcionam, mas as tentativas da personagem no sentido de aparentar cinismo, carecem de compreensão da parte da intérprete. Ela emite as máximas de Abilio como se não tivesse a mais remota noção do que está falando. Como nada mais tem a fazer em matéria de desempenho, nada faz durante o espetáculo. «Estrêla», sua personagem, precisa de «verve», de uma certa agilidade mental para sobreviver em cena. Maria existe fisicamente, apenas.

«Moral em Concordata» foi dirigida por Bollini, em 1956. Desde então, sofreu transformações de elenco e remontes diversos, sem benefício de diretor. Isto explica o desaparafusamento geral do espetáculo no Carlos Gomes, a frequente falta de conexão entre os intérpretes, a ausência de um padrão rítmico etc.

Glauce Rocha se destaca dos colegas, nos dois primeiros atos, conseguindo autenticar a miséria da irmã pobre, porém, honesta. A conversa de Abilio sôbre urina e cheiro de cebola, o desgaste físico e mental de «Rosário» foram assimilados orgânicamente pela intérprete. E há uma síntese de desespêro em Glauce, que transcende a idéia em questão de Abilio, cujo tratamento, em termos de drama, é meramente gráfico.

GANZAROLLI e Sady Cabral também sabem o que fazem em cena. O primeiro, um cafageste franzino, resmungão, cuja irmã é o regalo dos homens do bairro (sem entrada nem fiador), sugere uma árvore três vêzes atingida por relâmpagos. Mas, ainda assim, o intérprete consegue introduzir uma dignidade, um quê patético na miséria da personagem, transmitindo, desta forma, ao espectador, uma idéia de humanidade válida para todos. E Sady Cabral apresenta uma exibição de vulgaridade extrovertida, tecnicamente sucinta e conduzida à perfeição.

Dos demais, temos Ylema Castro abusando das facilidades cômicas de um sotaque italianado, duplicando enfàticamente as melhores linhas que Abilio lhe escreveu (é como se ela sempre dissesse, implicitamente, ao espectador: «olhe aqui, isto é uma piada). Seu desempenho precisava ser podado e controlado para que pudesse ser satisfatório. Os outros atores mantêm um certo nível profissional, sem ofender ou interessar muito ao público. Constituem exceções Serafim Gonzalez e Diana Morell. O primeiro fala de forma tão engrolada, que se torna penoso ouvi-lo. Diana é uma ingênua, cujas manifestações no palco são a vitória de glucose sôbre o açúcar.

O primeiro cenário de Túlio Costa lembra os painéis de anúncios de remédio do Cine Ritz de Copacabana, hoje demolido: isto, procurando dar idéia de um cortiço no Braz de São Paulo. Túlio deveria ter passado pelo Braz, uma vez que fôsse antes de tentar estilizá-lo em cenografia. E poderia, também, examinar com proveito os cortiços filmados pelo seu conterrâneo De Sica. O segundo cenário é claramente carioca; em qualquer loja do Catete encontramos duplicatas suas. A idéia de Túlio, aqui, foi a de representar o apartamento de uma corista, mantida em luxo por um milionário sofisticado.

TIMBIRA

LUIZ Iglesias, o autor e o empresário do espetáculo no Serrador, tem algumas idéias sôbre a civilização brasileira e resolveu vendê-las ao público, ao preço de Cr$ 120,00, por poltrona. É um direito que lhe assiste. Para maior confôrto dos fregueses, o autor se manifesta através de diálogos entre tipos característicos de civilização, como êle os vê. E dividiu seu exercício platônico em três atos, a fim de não cansar-nos intelectualmente.

As idéias de Iglesias, porém, fazem o Marquês de Maricá parecer Bernard Shaw. O autor revela um «penchant» quase que patológico pelo lugar comum. Não conseguimos encontrar uma frase em «Timbira», que já não tivesse sido surrada à exaustão em jornais, conversas populares de calçada, espirituosidade de botequim etc. As diferenças entre a fonte original e sua transposição cênica são mínimas. Iglesias é, evidentemente, um estudioso da colocação correta de pronomes. Êle jamais escrevia um diálogo em que alguém dissesse: «Me dá um copo dágua» (ao menos, não o fêz em «Timbira»); escreveria: «Dá-me um copo dágua». Nisso consiste seu estilo.

A idéia básica do texto é o clichê mais mofado da literatura contemporânea: a vantagem da vida primitiva, simples (representada pela personagem Timbira, Eva Todor), sôbre a dos civilizados, que é corrompida pelas fôrças de industrialização da sociedade; a segunda, na verdade, é mais bárbara e cruel do que a outra. O resto da peça oscila do trocadilho à insignificância generalizada.

DAISY MAY

Também é do juju-frufru

MADRUGADA — Mister Eco

Timbira & Outras

A exemplo do que vem fazendo ùltimamente, quando encena alguma de suas peças, o autor e empresário Luís Iglésias ofereceu, na noite de têrça-feira, uma representação de "Timbira", no Serrador, a cronistas, figuras do chamado "society" e outros convidados especiais. A presença de Ilka Soares na peça — Ilka parece ter tomado emprestados a voz e os trejeitos de Carmen Verônica — levou um grupo de amigos daquela que não foi namorada de Rock Hudson mas ganhou um teste em Hollywood, destacando-se, entre os presentes, Luís e Betty Jatobá, Carlos Niemeyer e senhora, milionários Mário de Oliveira Filho e Jorge Guinle, Tutsi Bertrand — êta, lourão! — Gilberto Carvalho, Norma Primo, João Rezende, George Green e muitos outros. No final da peça, Ilka Soares foi homenageada em cena aberta pelo incompreendido galã Eugênio Carlos, que lhe ofertou uma braçada de rosas, após ter pronunciado algumas palavras apressadas porém sinceras. E antes que o maior intérprete botocudo de Shakespeare se perdesse em divagações hamletianas, fechou-se o pano rápida e providencialmente, com aplausos gerais.

— * —

CONTA-SE que os relógios dos Paulos — o Tavares e o Mersing — da "boîte" La Bohême não funcionaram com a precisão desejada na estréia da cantora Maysa. Paulo, o Tavares, Diretor Social, exigiu traje de rigor para o "debut" da discutida autora de "Ouça". Paulo, o Mersing, dono da casa, concordou a princípio. Mas, como até às onze e meia da noite, pouca gente, devidamente enfarpelada, tivesse atendido ao "convite para ouvir Maysa". Paulo, não o Tavares mas ainda o Mersing, teria tornado a absurda exigência sem efeito, declarando que se poderia entrar na La Bohême até em trajes edênicos. Fôrça de expressão, certamente, provocada pela necessidade de faturamento. Vai daí que Paulo, não o Mersing mas o Tavares, não gostou da história e muito menos Maysa que foi ao microfone, murmurou um rápido "show" e disse que não voltaria no dia seguinte. Com a cabeça fria, entretanto, mas ainda despenteada, Maysa refletiu melhor e voltou à La Bohême, fazendo-se de pomba da paz entre os Paulos — o Mersing e o Tavares — agora que já passou a pretensiosa e paulificante exigência do traje de rigor. Fim.

— * —

O cômico e empresário Silva Filho manda contar a Mister Eco que uma "verdadeira constelação" (não precisava dizer "de estrêlas", "seu" Silva) descerá no Teatro João Caetano para a revista "E' tudo juju-frufru". E enumera as estrêlas que tomarão parte em seu próximo espetáculo: Rose Rondelli, Eloina, Vera Regina, Daisy May, Ivaná, Dalila Lima e Suzy Montel. O Augusto Mister anotou devidamente mas acha de bom alvitre Silva Filho, com tantas estrelas, desde já recorrer aos ofícios do major Antônio João, para a perfeita harmonia no tráfego sideral. O diabo é que os lotações, tôda a hora, estão batendo. (E se fôr comigo diga que não estou).

— * —

UM grupo de noctivagos estará, logo mais o oferecendo um almôço à sra. Ruth de Almeida Prado, em desagravo pela bestial agressão de que foi vítima essa senhora, noite destas em um dos nossos "night-clubs", por parte de um colunista que, fazendo dêsses papelões, ainda se diz social. Os convidados, além da tradicional taxa das adesões, concorrerão com duzentas pratas para a Sopa dos Pobres de Alziro Zarur, a fim de que êle fique bonitinho e não os excomungue, como aconteceu no "Abacaxi Maluco".

— * —

E por último vem a notícia de que os moradores da augusta mansão estiveram reunidos em assembléia para deliberar sôbre a sêca. Após prolongados debates, ficou estabelecida a encenação de uma grande peça teatral a fim de angariar fundos para comprar uma bomba de sucção e um injetor. A peça, trágica, que será apresentada em homenagem ao Chico, recebeu o sugestivo título de "Da Inutilidade de Ser Torneira".

REGISTRO

ANIVERSÁRIOS

FAZEM ANOS HOJE:

SENHORES:

DR. MANOEL CARLOS DE BARROS — Fêz anos ontem o dr. Manoel Carlos de Barros, advogado aposentado da Central do Brasil, residente na cidade de Barra Mansa. Completando 77 anos o ilustre aniversariante foi muito cumprimentado por amigos e parentes.

— Dr. Alim Pedro, Aldo Calvet, Mário Gibson Alves Barbosa, Sergio Mauricio Corrêa do Lago, Sabino Rivelli de Almeida, Joaquim Leal Ferreira, Tancredo Fortes, Fábio Rivera Vilaça, José Júlio da Costa, Artur Sá Earp Eduardo Gusmão, David de Araujo, Rubens Freire de Araujo, Hercolino Medeiros de Barros, José Henriques de Oliveira e Silva, Rubão Toledo Fernandes, Hans Adolfo Kizer, Mário de Almeida, Antonio Cid Loureiro, Ernani Sousa Reis Joaquim Meneses, jornalista; Arides Tavares, Oscar Sancho de Andrade, dr. Figueira de Melo Edir Salvaia da Silva, Angela Ceschim, Olivio Capitulino de Barros, Moisés Xavier de Araujo, Nicio de Lima Barbosa, Herbert Ricieri e Dinalmo Domingos de Sousa.

SENHORAS:

Lionesse Sônia Vignoles, Marieta Ribeiro Siqueira, Arlete Viegas de Araujo Vieira, Alice Farias Ribeiro Cândida Imbelom Nunes de Oliveira, Maria Amélia Cesar, Odete Vanda Coutinho, Esmeralda Guimarães, espôsa do sr Arlindo Lopes Pereira Guimarães.

MENINAS:

Faz anos hoje a menina Sônia, filha do casal dr. Gil do Rêgo Barros-Aldéia do Rêgo Barros.

CASAMENTOS

No dia 18, da srta. Blanka Volhovski com o nosso companheiro Carlos Duarte. Os atos civil e religioso se realizarão conjuntamente, às 16 horas, na Igreja de N. S. da Glória (Largo do Machado)

— No dia 19, da srta. Eloeza, filha do casal Francisco Ferreira de Melo Filho com o sr. Paulo de Melo, filho do casal Astrogildo do Nascimento de Melo, às 18 horas, na Matriz de São José, (Guarabú) Ilha do Governador.

— Terá lugar no próximo sábado, dia 15, às 18 horas, na Igreja de São Francisco de Paula, no Largo de São Francisco, o enlace matrimonial da srta. Helga Castelo Branco com o sr. Fernando Stamile Coutinho.

A noiva é filha do casal Alberto Castelo Branco e sra. Zélia Castelo Branco terá como padrinho da cerimônia civil o casal general Benjamin Arcoverde Albuquerque Cavalcanti e no religiosa, os pais do noivo.

O noivo, sr. Fernando Stamile Coutinho, alto funcionário do Banco do Brasil filho do Ministro do Tribunal de Contas, Joaquim Henrique Coutinho e sra. Teodolinda Stamile Coutinho terá como paraninfos no civil o seu irmão, engenheiro Henrique Stamile Coutinho e sra. Maria Luiza Pires Sousa Aguiar Coutinho e dr. Francisco Prisco Teles de Sousa Dantas e sra. Antonina Coutinho Dantas. No religioso paraninfarão a cerimônia, por parte do noivo, o casal Alberto Castelo Branco.

Após a cerimônia religiosa os pais da noiva receberão em sua residência, à Av. Maracanã 566.

NASCIMENTOS

ELIZABETH — filha do casal Alamir Carvalho.

CURSOS

O Instituto de Seleção e Orientação Profissional da Fundação Getúlio Vargas abrirá, de 15 a 30 do corrente mês, as inscrições para o Curso de Formação de Psicotécnicos, que tem por objetivo dar a pessoas habilitadas uma oportunidade de aperfeiçoarem seus conhecimentos nos diferentes campos especializados da psicologia aplicada. O curso terá a direção do dr. Emilio Mira y Lopez e técnicos do ISOP e a duração de 7 meses sendo as aulas ministradas às segundas, quartas e sextas-feiras das 8,30 às 11,30 horas. Informações no ISOP — Rua da Candelária 6 — 3.º andar, com a srta. Regina Dias.

ASSOCIAÇÕES

Foi empossada a nova Diretoria do Centro de Estudos da Beneficência Portuguesa para o biênio 1958-1959, que ficou assim constituída: Presidente, dr. Mario Pinto de Miranda; Vice-Presidente, dr. Paulo Mendez Braz da Silva, 1.º Secretário: dr. Jesse Pandolpho Teixeira; 2.º Secretário: dr Gilberto da Silva; 3.º Secretário: dr. Mauro de Sousa Marinho; 1.º Tesoureiro: dr. Frederico Alberto de Azevedo Gomes; 2.º Tesoureiro: dr. Joaquim de Castro Barbosa e Bibliotecário: dr. Aloisio Neiva Filho; Conselho Consultivo: dr. José Pedro Teixeira Junior, dr. Carlos de Castro e dr. José Mário Caldas.

BANCO PROLAR S. A.
DEPOSITOS
DECONTOS
Expediente ininterrupto de 9 às 17 horas
R. 7 DE SETEMBRO, 99

ASTENIA SEXUAL
Voronof revolucionou a medicina demonstrando a possibilidade de restauração das energias perdidas e do vigor sexual. Chamamos, pois, a atenção da classe médica para a fórmula do TONOKLEN (comprimidos) destinada a restauração das funções genitais. Nas drogarias ou pelo reembôlso, Caixa Postal, 4 — Tijuca — Rio. — Tel.: 48-3087 — Peçam literatura gratis

CINEMA — Décio Vieira Ottoni

"Despedida de Solteiro"

THE Bachelor Party (Norma; United Artists). Aproveitada pelo cinema americano, a experiência neo-realista italiana deu numa espécie de realismo sentimental e "Despedida de Solteiro" é o segundo filme a reeditar com êxito a tentativa de retratar as pessoas simples da classe média e os problemas que as afligem, sem que êsses enredos derivem para o crime como a solução habitual. O primeiro filme — "Marty" — também realizado pela mesma equipe, chamou a atenção do mundo inteiro, merecendo (além de vários prêmios americanos e internacionais), uma "Palma de Ouro" no Festival de Cannes onde Hollywood compareceu há oito anos sem sucesso.

Este filme, como o primeiro escrito por Paddy Chayefsky e também dirigido pelo mesmo Delbert Mann atesta o nascimento de uma nova mentalidade no cinema que se faz nos Estados Unidos e que está afetando profundamente os padrões de produção estabelecidos em Hollwood. É a mentalidade de mais arejada de Nova Iorque, onde os escritores e diretores têm melhores contatos e são mais independentes e onde se começa a descobrir temas mais humanos e a admitir a existência de conflitos psicológicos capazes de comover entre a gente real dispersa na grande a v e n t u r a do quotidiano.

"The Bachelor Party" não é mais do que um episódio comum à vida de uma fauna antes sem importância para o cinema americano: quatro comerciários, todos êles contabilistas, resolvem comemorar, com uma festa, a despedida de solteiro de um quinto colega. Certas circunstâncias ocorridas no dia em que a comemoração se realizaria após o trabalho determinam que três dêles desistam da festa, mas o quarto organizador, também solteiro, como o homenageado, já havia preparado tudo e, finalmente, todos d e c i d e m cumprir o combinado anteriormente. Os três casados (Don Murray, Larry Blyden e E. G. Marshall) aos poucos se entediam com o ruído dos bares. Larry vai para a casa, pois já havia passado pela experiência de ficar em bares depois de casado e não quer repeti-la; Don Murray, devido ao esgotamento nervoso provocado pelo acúmulo de trabalho, fica indeciso e prefere embriagar-se; E. G. Marshall, já ébrio, continua paulatinamente os "drinks", dando vazão às suas frustrações de homem doente e sem possibilidade de deixar o emprego para tratar-se. O solteiro homenageado (Phillip Abbott) e o solteirão que organizou o "party" (Jack Warden) também seguem esticando a noite: o primeiro porque a festa era sua e o segundo porque tem pavor de ficar sozinho.

O PRINCIPAL conflito se trava no íntimo de Don Murray, casado recentemente e cheio de problemas. Trabalha durante o dia, estuda durante a noite, a mulher (Patricia Smith) também trabalha para completar o orçamento doméstico e o casal espera um filho, o que agravará ainda mais a situação financeira da família, precàriamente equilibrada. Vai ao encontro instado pela mulher, que pela manhã havia anunciado o nascimento futuro do filho. De um bar, depois de telefonar para casa e discutir com ela, resolve ir ficando, embora tôda aquela agitação o aborreça. E, enquanto vai seguindo os programas improvisados pelo definitivamente solteiro do grupo, vê a melancolia e o desespêro dos celibatários, perdidos em bares e misturados a uma massa amargurada, sem rumo certo, sem qualquer raiz doméstica. No fim da madrugada chega à conclusão de que deveria defender ferozmente o seu casamento e retorna para a conciliação com a mulher que o aguarda.

A fita conta com o concurso de uma equipe de atores de excelente formação dramática, embora o único conhecido seja Don Murray. Poucas vêzes os intérpretes parecerem gente tão verdadeira, pessoas que passam pela rua, vão ao trabalho e regressam ao lar, com ou sem problemas. A impressão deixada pelo filme é a de que, finalmente, a mentalidade de Nova Iorque está chamando a atenção de Hollywood para o homem comum.

DOENÇAS NERVOSAS E MENTAIS
DR. LUIZ FRAGA
Complexos — Insônias — Mêdo — Angústia — Perturbações Sexuais no homem e na mulher
Diàriamente, das 14 às 18 horas, à Rua Senador Dantas, 76, 4.º and. Tels.: 42-3281 — 27-3680
Em Petrópolis: Aos sábados das 14 às 19 hs. Av. 15 de Novembro, 956

POLÍTICA DO CAFÉ, PREÇOS E MERCADOS

As perturbações que se registram presentemente no mercado norte-americano de café têm como causa principal, inegàvelmente, a agitação provocada por certos grupos econômicos nacionais em tôrno de uma reforma cambial que o Govêrno, reiteradas vêzes, declara que não levará a efeito. Fará bem o Govêrno em não realizar qualquer reforma cambial relacionada com o café, pois isso determinaria o aviltamento das cotações do nosso principal produto exportável, sem compensação suficiente no aumento da quantidade vendida.

Se houver superprodução, em decorrência de maior volume da safra vindoura, o problema deverá circunscrever-se ao âmbito nacional, vale dizer, ao problema de como distribuir, entre o Govêrno e os produtores, o ônus da estocagem da produção excedente. Jogar essa produção excedente no mercado mundial não só não possibilitaria sua colocação efetiva como faria com que a produção normalmente exportável fôsse vendida a preço vil, com sérias repercussões na receita cambial do país.

Agora que os «stocks» no mercado consumidor estão baixos e que chegou a hora de os compradores iniciarem compras maciças, essa onda feita pelos grupos especuladores brasileiros, prestigiada inconsequentemente por alguns economistas desatentos que se comprazem em fazer declarações à imprensa, poderá incentivar os compradores a adiar suas compras, à espera de preços mais baixos que decorreriam inevitàvelmente de uma eventual reforma.

Esse alarde que certos grupos estão provocando no Brasil, em tôrno da necessidade da redução dos preços externos do café, é, sem sombra de dúvida, uma atitude de lesa-pátria.

Em princípio apoiamos tôdas as iniciativas que conduzem ao debate amplo, franco e esclarecedor dos problemas nacionais. O que não apoiamos é a forma pela qual são colocados certos problemas, com o objetivo visível de estabelecer a confusão e gerar crises artificiais.

E' realmente de lastimar que êsse seja o fato que ocorre com o café, em que a veiculação de certas notícias tem o propósito manifesto de lançar a confusão, atacar as autoridades e propiciar lucros especulativos a certos grupos, em detrimento dos interêsses nacionais.

Essa ação perturbadora de certos grupos econômicos chega ao ponto de promover a falsa tese de que o Govêrno estaria tentando espoliar o consumidor estrangeiro. Contudo, a verdade é que não se pode considerar alta a cotação de 51 cents por libra-pêso, que o café vem obtendo.

Em 1925 vendíamos café a 25 cents. Após a crise de 1929, durante períodos longos, o Brasil vendeu o café a preço vil (7 a 9 cents por libra-pêso).

De 1911 a 1915 o preço se manteve abaixo de 14 cents, no mercado americano, devido ao regime dos «ceiling prices».

O preço do café, como todos os demais preços, não pode deixar de refletir os custos crescentes que se observam na mão-de-obra, principalmente. Assim não é possível retornar aos preços de 30 anos atrás.

Igualmente, não procede a alegação de que o consumo é baixo devido aos preços elevados do café, porquanto a renda per capita do consumidor americano, em face da grande prosperidade verificada naquele país, aumentou em proporção muito superior aos preços do café. Quanto ao incremento do consumo na Europa, isto depende mais da redução de impostos locais e da mudança nos hábitos de consumidores do que uma política baixista de preços.

Outro ponto que devia, igualmente, ser focalizado com atenção é o das relações de troca. O Brasil se especializou na produção do café e é produtor de matérias-primas básicas, cuja cotação é ditada pelo mercado mundial.

Nos países industriais, as vantagens decorrentes da redução de custos proporcionada pela adoção de novos processos técnicos, ao invés de beneficiarem os consumidores daqueles produtos, em todo o mundo, através de uma redução dos preços de venda vai, via de regra, beneficiar exclusivamente os residentes do próprio país produtor, mediante aumentos de salários. Como é notório, os operários europeus e americanos, através de seus órgãos de classe, se mantêm atentos a qualquer aumento na produtividade industrial, a fim de reclamar sua participação nessa melhoria.

Essa é outra razão poderosa que justifica a defesa dos preços dos produtos primários, desde que em níveis justos, como é o caso atual do café.

A redução nos preços dêsse produto acarretariam prejuízos consideráveis aos países exportadores, que não podem, através do aumento da produtividade, auferir vantagens a curto prazo a serem distribuídas aos lavradores e ainda capazes de compensar a redução de divisas na proporção da queda de preços.

Sugerir a aplicação de regras de consequências funestas no passado, para a solução adequada de problemas que exigem meditação, cuidado e patriotismo, e demandam, sobretudo, isenção da parte do Govêrno, é desconhecer a capacidade que possui o povo brasileiro de distinguir as decisões que visam ao seu benefício daquelas que apenas atendem a interêsses privados dos que procuram o enriquecimento rápido à custa da economia nacional.

(Transcrito do «Diário de São Paulo» do dia 9 de março de 1958.)

ASTROLOGIA — Prof. Mirakoff

Trate de Assuntos Jurídicos

Hoje, 13 — As horas da tarde serão boas para iniciar viagem, contratar casamento e, também para tratar de assuntos jurídicos e financeiros.

ACONTECERA HOJE AO LEITOR:

Seguem-se às possibilidades felizes ou não de hoje, com horas e números promissores, para os leitores nascidos em quaisquer dia mês e ano nos períodos abaixo:

PARA OS NASCIDOS ENTRE 22 DE DEZEMBRO E 20 DE JANEIRO

Empreendimentos felizes, de natureza comercial. Os casos sentimentais devem continuar afastados. 6, 13 e 17; 33, 40 e 53. (horas e números).

ENTRE 21 DE JANEIRO E 18 DE FEVEREIRO

Aspectos favoráveis e resoluções benéficas com autos. 11, 12 e 13; 20, 21 e 31. (horas e números).

ENTRE 19 DE FEVEREIRO E 20 DE MARÇO

Nervos abalados, desgostos e desapontamentos. 7, 9 e 11; 25, 62 e 74 (horas e números).

ENTRE 21 DE MARÇO E 20 DE ABRIL

Pequenos lucros e grandes planos para o futuro. 8, 9 e 10; 44, 45 e 46. (horas e números).

ENTRE 21 DE ABRIL E 20 DE MAIO

Negócios paralisados, ansiedade e perturbações gástricas. 5, 6 e 7; 41, 51 e 61. (horas e números).

ENTRE 21 DE MAIO E 21 DE JUNHO

Surprêsas agradáveis, presentes de amigos e empreendimentos lucrativos. 2, 3 e 4; 20, 30 e 40. (horas e números).

ENTRE 22 DE JUNHO E 22 DE JULHO

Satisfação sentimental e possibilidades felizes para negócios familiares 1, 17 e 18; 55, 52 e 81. (horas e números).

ENTRE 23 DE JULHO E 23 DE AGOSTO

Disposição ativa e possíveis acontecimentos favoráveis pela manhã. A tarde será de maus presságios 9, 10 e 12; 62, 64 e 66. (horas e números).

ENTRE 24 DE AGOSTO E 22 DE SETEMBRO

Saúde abalada. É preciso um regime alimentar. 10, 20 e 21; 35, 38 e 39. (horas e números).

ENTRE 23 DE SETEMBRO E 20 DE OUTUBRO

Riscos de perdas no jôgo ou em negócios impensados. 17, 22 e 23; 53, 67 e 77 (horas e números).

ENTRE 21 DE OUTUBRO E 22 DE NOVEMBRO

Excitação, contrariedades em negócios precipitados, 16, 18 e 24; 33, 45 e 51. (horas e números).

ENTRE 23 DE NOVEMBRO E 21 DE DEZEMBRO

Indisposição orgânica e expectativa de maus acontecimentos. 9, 11 e 13; 27, 38 e 49. (horas e números).

CIA. TÔNIA-CELI-AUTRAN
CALÚNIA
TEATRO MESBLA
ESTRÉIA, DIA 18

BOITE Arpège
Continua sendo a mais barata do Rio
Tôdas as noites apresenta
WALDYR CALMON
(O melhor conjunto de 57)
com as «ladies-crooners»: Carla Baroni, Maria Helena e FERNANDO BARRETO, e ainda a música melodiosa de JOSE' MARIA
Rua Gustavo Sampaio, 840-A — Leme
AR REFRIGERADO PERFEITO

MAYSA
HOJE E TODAS AS NOITES
NA
BOITE "LA BOÈME"
CURTA TEMPORADA
AV. COPACABANA, 14 — (LEME)
Ar refrigerado perfeito
RESERVAS: TELEFONES: 25-2474 E 37-0235

Teatros e Boites — Programa para sua Noite

HOJE, às 16 e às 21 horas. — Na vesp. preços reduzidos
Reservas: Tel. 32-5817

HOJE, às 16 e às 21 horas — Na vesp. 50% de abatimento
SÓ 4 SEMANAS

HOJE, às 16, às 20 e 22,15 horas. — Na vesp. 50% de abatimento

Bar CANGACEIRO
as mais lindas canções brasileiras, interpretadas por
TITO MADI
MELHOR COMPOSITOR DE 57 E
RIBAMAR
AO PIANO
RUA FERNANDO MENDES, 25

LITTLE CLUB
SUCESSO ESPETACULAR DE
Cauby Peixoto
— a voz que vale milhões —
CURTA TEMPORADA — RES.: 57-6981
RUA DUVIVIER, 37-L

JIRAU
Agora com REFRIGERAÇÃO
e DANÇAS com HI-FI
PICADINHO COMPLETO TÔDAS AS NOITES
E OUTRAS ESPECIALIDADES CULINÁRIAS
RUA RODOLFO DANTAS, 91-A — TEL.: 57-5738

CARTAZ

TEATROS

TEATRO DE BOLSO — "Um Casal Entre Aspas" — às 21 horas — Vesperais aos domingos às 16 horas. Aos sábados sessões às 20 e 22 horas.

CARLOS GOMES — "Moral em Concordata" — às 21 horas. Vesperais às quintas, sábados e domingos, às 16 horas.

COPACABANA — "Loucuras de Mamãe" às 21,30 horas. Vesperais às quintas, sábados e domingos às 16 horas.

JARDEL — 27-8712 — "Espumique de Morro" às 20,15 e 22,15 horas.

JOÃO CAETANO — Fechado

TABLADO — Fechado

LEME — 37-6412 — "Falta um Pedaço em meu Marido", às 21 horas. Vesperais às quintas, sábados e domingos, às 16 horas.

MUNICIPAL — 42-3103

RECREIO — 22-8164 — "Bom Mesmo é Mulher" às 20 e 22,15 horas.

REPUBLICA — Fechado

DULCINA — "O Santo e a Porca", às 21 horas. Vesperais às quintas e domingos às 16 horas.

MAISON DE FRANCE — Fechado.

SERRADOR — "Timbira", às 21 hs.

S. JORGE — "Perdoa-me por me Traíres" às 21 horas.

CINEMAS

Os lançamentos

CONTRABANDO NO CAIRO (Tip on the dead Jockey) — Cinemascópio — Dirigido por Richard Thorpe, com Robert Taylor, Dorothy Malone, Gia Scala, Martin Gabel, Marcel Dalio. Drama de aventuras. METRO PASSEIO (a partir de meio-dia), METRO TIJUCA, METRO COPACABANA, PAX e PRESIDENTE. Horário 2 — 4 — 6 — 8 e 10 horas. PALACIO HIGIENOPOLIS, Horário 3 — 5 — 7 e 9 horas. Impróprio até 10 anos.

A RAPOSA DO MAR (The enemy below) — Cinemascópio — Eastmancolor — Dirigido por Dick Powell, com Robert Mitchum, Curt Jurgens, Al Hedison, Theodore Bikel, Russel Collins, Kurt Krouger. — Drama de aventura na 2a. guerra mundial. — PALACIO (a partir de meio-dia), ROXY, MADRI, IMPERATOR, PIRAJA', MONTE CASTELO. Horário 2 — 4 — 6 — 8 e 10 horas. Impróprio até 14 anos.

GALANTE E SANGUINARIO (3.10 to Yuma) — Superscópio 235 — Dirigido por Delmer Daves, com Glenn Ford, Van Heflin, Felicia Farr. Western. S. LUIZ, RIAN, ALASKA, LEBLON, CARIOCA, SANTA ALICE, LEOPOLDINA, COLISEU e CENTRAL (Niterói). Horário normal. Proibido até 14 anos.

ZANZABUKU (Zanzabuku) — Trucolor, filmado pelo famoso explorador Lewis Cotlow. Documentário de longa metragem. VITORIA, NATAL, JARDIM (I. do Governador), e CAPITOLIO (Petrópolis). Horário 2 — 3,40 — 5,20 — 7 — 8,40 e 10,20 hs.

LABIOS SELADOS (Top secret affair) — RKOscópio — Dirigido por H. Potter, com Susan Hayward, Kirk Douglas. Comédia. AZTECA, CARUSO-COPACABANA, ODEON, MIRAMAR, AMERICA, RIO BRANCO, REGENCIA, S. PEDRO e GUANABARA. Horários especiais. Proibido até 18 anos.

DESPEDIDA DE SOLTEIRO (The bachelor party) — Dirigido por Delbert Mann, com Don Murray, E. G. Marshall, Jack Warden, Phill Abbott, Larry Blyden. Comédia. — IMPERIO, COPACABANA, IPANEMA, MEM DE SA', MADUREIRA e BELMAR. Proibido até 18 anos.

VENUS DE CARNE (I married a woman) — RKOscópio — Dirigido por Hal Kanter, com Diana Dors, John Wayne, Adolphe Menjou, George Gobel, Jessie Royce Landis, Nita Talbot, William Redfield, Steve Dunne. Comédia. PLAZA (a partir de 10 horas), MASCOTE (a partir de 12 horas), ASTORIA, OLINDA, PRIMOR, COLONIAL, ROYAL e MELO, Horário 2 — 4 — 6 — 8 e 10 horas. Proibido até 10 anos.

O CRIME DO CABARE' (La môme Pigalle) — Francês — Dirigido por Alfred Rode, com Claudine Dupuis, Jean Gaven, Philippe Nicaud, Robert Berri, Jean Tissier, Jacques Morel. Drama policial. PATHE' (horário 12 — 1,40 — 3,20 — 5 — 6,40 — 8,20 e 10 horas), MAUA' (3 — 4,40 — 6,20 — 8 e 9,40 horas), PARA TODOS (1,40 — 3,20 — 5 — 6,40 e 8,20 horas), CASSINO e HADDOCK LOBO. Horário normal. Proibido até 18 anos.

NA CORDA BAMBA — Brasileiro — Dirigido por Eurides Ramos, com Zé Trindade, Arrelia, Ema D'Avila, Teresinha Amayo, Roberto Duval, Solange França, Iris Del Mar, Elizete Cardoso, Valter D'Avila. Comédia — IDEAL, BOTAFOGO, BONSUCESSO, AVENIDA, ABOLIÇÃO, MARACANÃ, CACHAMBI, LEOPOLDINA, POLITEAMA, ODEON (Niterói), e PAZ (Caxias). Horário 2 — 3,40 — 5,20 — 7 — 8,40 e 10,20 horas.

OS PALADINOS DE FRANÇA (Orlando el paladini di Francia) — Italiano — Gamascópio — Eastmancolor — Dirigido por Pietro Francisci, com Rosana Schiaffino, Rick Battaglia, Fabrizio Mioni. Drama. ESKYE (Tijuca), S. JOSE'. Horário normal. Impróprio até 14 anos.

DONATELLA (Donatella) — Italiano — Cinemascópio — Eastmancolor — Dirigido por Mário Monicelli, com Elsa Martinelli, Gabriele Ferzetti, Aldo Fabrizi, Valter Chiari, Abbe Lane, Xavier Cugat. Comédia. ART-PALACIO, ESKYE (Meier), e S. BENTO (Niterói). Horário normal, Proibido até 10 anos.

Solicitamos aos srs. exibidores a gentileza de atualizarem as programações e mudanças de filmes, escrevendo ou telefonando para Waldir Camargo — DC — Av. Rio Branco 25 — Tel.: 23-4643 das 15 às 17 horas

CENTRO

CINEAC TRIANON — 42-6024 —
CAPITOLIO — 42-6788 — "Seleções Atlantida"
CATUMBI — 22-3681 "Sessões Passatempo"
COLONIAL — 42-8512 — "Venus de Carne".
ESTACIO DE SA' — "Chama Imortal".
FLORIANO — "Lábios de Fogo".
FLUMINENSE — "Lábios de Fogo".
IDEAL — 22-1121 — "Noivos Alegres".
IMPERIO — 22-9348 — "Despedida de Solteiro".
MARROCOS — "Nas Selvas de Zanzibar" e "Mulheres que Brigam".
MEM DE SA' — "Despedida de Solteiro".
METRO-PASSEIO — 22-6141 — "Contrabando no Cairo".
OLIMPIA — 42-1298 — Em Obras
ODEON — "Lábios Selados".
PALACIO — 22-0835 — "A Raposa do Mar".
PATHE' — 22-8795 — "O Crime no Cabaré".
PLAZA — 22-1097 — "Venus de Carne".
PRESIDENTE — "Contrabando no Cairo".
PRIMOR — "Venus de Carne".
POPULAR
REX — "Galante e Sanguinário".
RIO BRANCO — 43-1639 — "Lábios Selados".
RIVOLI — "Alegria de Viver".
S. JOSE' — "Paladinos de França".
VITORIA — 43-9070 — "Zanzabuku".

ZONA SUL

ART-PALACIO — 57-2975 — "Donatella".
ALASKA — "Galante e Sanguinário".
ASTORIA — 47-0644 — "Venus de Carne".
AZTECA — "Lábios Selados".
BOTAFOGO — "Na Corda Bamba".
CARUSO COPACABANA — 27-5150 "Lábios Selados".
COPACABANA — 57-5134 — "Despedida de Solteiro".
DANUBIO
FLORESTA — 26-6257 — "A Voragem de Uma Paixão".
GUANABARA — "Lábios Selados".
IPANEMA — "Despedida de Solteiro" e "Plano Infernal".
LEBLON — 27-7805 — "Galante e Sanguinário".
METRO COPACABANA — "Contrabando no Cairo".
MIRAMAR — "Lábios Selados".
NACIONAL — 26-6072 — "Feliz Ano, Meu Amor".
PAX — "Contrabando no Cairo".
PIRAJA' — "A Raposa do Mar".
POLITEAMA — "Na Corda Bamba".
ROXY — "A Raposa do Mar".
RIAN — "Galante e Sanguinário".
ROYAL — "Venus de Carne".
S. LUIZ — 25-7439 — "Galante e Sanguinário".

ZONA-NORTE

AVENIDA — 48-1667 — "Noivos Alegres".
AMERICA — 48-4518 — "Lábios Selados".
CARIOCA — 28-8178 — "Galante e Sanguinário".
BANDEIRA — 28-1375
ESKYE — 28-5543 — "Paladinos de França".
MADRI — 48-1184 — "A Raposa do Mar".
HADDOCK LOBO — "O Crime do Cabaré".
MARACANÃ — 48-1910 — "Na Corda Bamba".
MEIER — 29-0222 — "Lábios Selados".
METRO TIJUCA — "Contrabando no Cairo".
NATAL — "Zanzabuku" e "Safari Perigoso".
OLINDA — 42-1932 — "Venus de Carne".
REAL — "Com Agua na Bôca" e "Seu Unico Desejo".
SANTA ALICE — "Galante e Sanguinário".
TIJUCA — "No Limiar do Espaço"
VILA ISABEL — 39-1315 — "A Prisioneira do Kremlin".

SUBÚRBIOS DA CENTRAL

ABOLIÇÃO — "Noivos Alegres".
ALFA — "Alegria de Viver".
AGUA SANTA
BANDEIRANTES — 29-3262 — "Terras Escaldantes".
BELMAR — 49-1744 — "Despedida de Solteiro".
BENTO RIBEIRO — M. Hermes 881
CACHAMBI — "Na Corda Bamba".
COLISEU — "Galante e Sanguinário"
ENGENHO DE DENTRO — 29-4130 — "Alegria de Viver"
ESKYE — Meier — "Donatella".
GUARACI — (Rocha Miranda) — "Alegria de Viver"
IMPERATOR — "A Raposa do Mar".
IRAJA' — "Odongo, Aventura Africana".
MADUREIRA — 29-8733 — "Despedida de Solteiro".
MARABA' — "Marcelino, Pão e Vinho".
MASCOTE — 24-0411 — "Venus de Carne".
MONTE CASTELO — "A Raposa do Mar".
NOVO HORIZONTE — "Luzes da Ribalta".
PADRE NOBREGA — "Sindicato de Ladrões".
PALACIO VITORIA — "Garotas e Samba".
PARA TODOS — 29-5191 — "O Crime no Cabaré".
PILAR — 29-6460 — "Papai Fanfarrão" e "Davy Crockett".
REALENGO — Bangu 472
REGENCIA — "Lábios Selados".
RIDAN — 49-1633 — "A Batalha do Rio da Prata"
TIAN — 49-1633 — "Paixões sem Lei", da Mocidade".
S. JORGE — (Olinda)
VAZ LOBO — "História de um Grande Amor".

SUBURBIOS DA LEOPOLDINA

BRAZ DE PINA — 30-3884 — "A Sôlda do Diabo" e "Eu Vivi Antes"
BONSUCESSO — "Honra de Ladrão"
CENTRAL — "O Maior Espetáculo da Terra".
CARMOLI — "Preferi a Liberdade" e "Odio Contra Odio".
LEOPOLDINA — 38-9993 — "Galante e Sanguinário".
MAUA' — "O Crime no Cabaré".
MELO — "Venus de Carne".
ORIENTE — "Honra de Ladrão".
PALACIO HIGIENOPOLIS — "Contrabando no Cairo".
PENHA — 30-1121 — "Honra de Ladrão"
PARAISO — 30-1060 — "Caçado Como Fera"
RAMOS — 30-1094 — "Na Corda Bamba" e "Feliz Ano, Meu Amor".
ROSARIO — 30-1889 — "Alegria de Viver"
SANTA CECILIA — 30-1283 — "Temor Oculto"
SANTA HELENA — "Chantagem".
S. GERALDO — 30-9322 — "Bombeiro Atômico" e "A Máscara do Terror".
S. PEDRO — "Lábios Selados".

ILHA DO GOVERNADOR

ITAMAR — Tel. 159 — "Sangue Ardente".
GUARABU — "Gatilho Relâmpago".
JARDIM — "Zanzabuku" e "Safari Perigoso".

NITEROI

ICARAI' — "A Mulher do Próximo".
CENTRAL — "Galante e Sanguinário"
IMPERIAL — "Temor Oculto".
ODEON — "Na Corda Bamba".
S. BENTO — "Donatella".
VERA CRUZ — Tel. 22-964 — "O Filho Pródigo".

SÃO GONÇALO

MUTUA' — "Sindicato de Ladrões" e "Mascarado da Justiça".

PETROPOLIS

VERA CRUZ — Tel. 22-964 — "Dois Corações e uma Alma" e "O Soberano das Selvas".
S. BENTO — "Alegria de Viver"
ESPERANTO — "Alegria de Viver".
ART-PALACIO
CAPITOLIO — "Zanzabuku" e "Safari Perigoso".
PETROPOLIS — "Impulsos da Mocidade".
D. PEDRO — "Feliz Ano Meu Amor"
SANTA TERESA — "A Cinderela".

JACAREPAGUÁ

BARONESA — "A Ultima Etapa".

BANGU

MOÇA BONITA — "Na Corda Bamba".
MODERNO — "Plano Infernal".

CAXIAS

CAXIAS — "E Agora Brilha o Sol".
PAZ — "Cadillaque de Ouro"
POPULAR — "O Dia D" e "Veneno em Teus Lábios".

TRÊS RIOS

REX — "Não Diga, Doutor".

SÃO JOÃO DE MERITI

GLORIA — "Lábios de Fogo".

PROFISSIONAL NÃO TEME O FUTURO

CÊRCA EXTERNA
Oscar Varêda

A história pode começar com o desafio musical das estatísticas desta tarde. Está prometendo «sagradar lambretas». A sanfona nordestina tem apenas dois baiões modestos, enquanto o violino está bem melhor servido. E' só consultar o programa.

♦

COSIMA tem chance para marcar um ponto amigo. Outro dia, doente, perdeu um páreo lá em cima. Esta semana até aprontou e bem. Pode dar forra. JAMBORÉE foi terceiro na turma mais forte e agora ficou na vez. Este o cartaz da sanfona. Pequeno, porém sincero.

♦

Já o violino está como quer. Basta lembrar IVONE DE CARLO, FONTAINEBLEAU e BROCAL. Tem brasileiro assim embarcando direto nesta acumulada amiga. Isto tudo sem contar com UCA, GAFISTA e FAVA BRAVA, que estão aí mesmo em estado de boas surprêsas.

♦

Enquanto isto a flautinha mineira aparece meio apagada na tarde de hoje. Apenas três valsinhas programadas: BAJARÁ, SUPIMPA e EXPERIÊNCIA, e olhe lá!

♦

Mas a coisa pior aconteceu ontem com o Portilho, que é José, queimado da vida. De repente ficou barrado de CLAUSTRO, MINOCHINO e até da MARTA ROCHA, que vinha trabalhando já há algum tempo.

♦

Ainda êste mês embarcam duas «garotas» brasileiras para a Inglaterra. Duas filhas de SAYANI, que atendem pelos nomes de XINIA e XANTINA. Tentarão continuar o cartaz do velho pernambucano MOSSORÓ, que apareceu com algum sucesso por aquelas bandas lá pelo ano de 1934. O Stud Peixoto de Castro está à frente do bom empreendimento.

♦

Dizem os entendidos que hoje é a reunião dos estreantes. Começa no primeiro páreo com REVERIE. Regula com a turma e tem vitórias em São Vicente. Vem depois FONTAINEBLEAU, que atuava na primeira turma também de São Vicente. E' só confirmar o que sabe. IVONE DE CARLO segue a escrita. Esta, dizem então que não dá em susto. A coisa termina com FAENZA, que traz boa campanha em pistas bandeirantes. São quatro bichinhos merecendo uma acumulada amiga.

♦

Procura alguém para saber o que existe na realidade. Foi informado de que uma figura chave (casa de apostas) desistiu de ficar no lugar oferecido no Derby Club Fluminense. Isto inclusive poderia atrasar um pouco a inauguração do novo hipódromo.

♦

Falar em novo campo de corridas. Agora parece que aconteceu um novo contrato e tudo foi devidamente contornado. Até a assinatura do documento já deve ter sido feita. Fala do Jockey Club Guanabara.

♦

Paulo Morgado virou coqueluche na Gávea. Ganhou mais dois potrinhos nestas últimas horas. URUJARA e GONG. Dois «garotos» que prometem.

♦

O negócio em São Paulo anda disparando novamente. Basta só lembrar que, na semana finda, o último páreo de sábado vendeu 9 milhões e o clássico de domingo 10 milhões. Nossa!

Fontainebleau vai estrear em turma fraca: barbada!

O cavalo FONTAINEBLEAU vai debutar esta tarde na Gávea, como favorito absoluto do terceiro páreo do programa. Isto porque o pupilo de Sabatino D'Amore encontrou uma turma fraca pela frente. Corria ultimamente êste animal em São Vicente na primeira turma, onde figurava com muito destaque. Daquêle Hipódromo trouxe na bagagem sete triunfos. Aqui na Gávea está há algum tempo, tendo trabalhado bem para êste compromisso. Passou os 1.500 metros em 98" ganhando firme do seu companheiro de boxe, JUGUSTA. Seu apronto também agradou na manhã de têrça-feira, quando marcou 53"2/5 para uma partida de 800 metros com muitas sobras. Assim perfila-se FONTAINEBLEAU como uma autêntica barbada na tarde de hoje na Gávea.

Lembretes

1º PAREO
UCA é bem apostada. Anda bem
BAJARÁ vale umas pules.
REVERIE vai dar trabalho.

2º PAREO
TAVUA continua bem. Pode vencer.
EXPERIÊNCIA costuma figurar no marcador. Bom placê.
GAFISTA reaparece bem movida. Bom azar.

3º PAREO
FONTAINEBLEU, nessa turma, deve dar um galope.
GIGANTIC pode formar a dupla.
CASCADOR vale uns placês; a dupla 14 é bem indicada.

4º PAREO
IVONE DE CARLO, segundo dizem, é só largar.
CHYPLE é séria candidata à dupla.
SENDA, como azar, vale uns "boletas".

5º PAREO
PALM SPRINGS é bastante fiel no marcador.
CADILHO é sério rival nessa distância.
HAYO tem "chance" relativa. Em outros tempos, "enforcava" a turma.

6º PAREO
BROCAL é melhor que a turma. Se confirmasse seus trabalhos, adeus...
TOLETE e TAFUL vão dar trabalho. Andam bem.
CAMPONÊS é o melhor azar da competição. Boa poule.

7º PAREO
MARISKA volta em boas condições.
MISCHIEF pode surpreender. Pule grande.
SARAVÁ está algo falada. Pode chegar o seu dia.

Programa de Sábado

Montarias prováveis

1.º Páreo — Às 14 horas — 1.300 metros — Cr$ 60.000,00 — Quilos
1—1 Opecante, V. Meireles .. 4 56
2—2 Furiador, U. Cunha 1 52
3 Swing, J. Portilho 5 52
3—4 Mafra Work, M. Silva .. 2 56
5 Odraco, I. Souza 3 55
4—6 Hemistério, A. G. Silva 7 56
7 Hill, A. Santos 6 52

2.º Páreo — Às 14,30 horas — 1.600 metros — Cr$ 65.000,00 — Quilos
1—1 Marta Rocha, M. Silva .. 5 58
2—2 Arrevila, G. Queiroz .. 4 55
3—3 I. Formosa, H. Lima .. 1 56
4—4 Zara, H. Vasconcelos .. 3 52
5 Bomarbela, D. Moreira .. 3 57

3.º Páreo — Às 15 horas — 1.600 metros — Cr$ 65.000,00 — Quilos
1—1 Chananeco, J. Carlindo .. 5 52
2—2 Tio Carlos, M. Silva .. 4 56
3—3 Meio Mundo, J. Baffica .. 1 60
4—4 Ulysses, F. Irigoyen .. 3 56
5 Moderno, J. Portilho .. 3 56

(Conclui na 11 página)

4.º Páreo — Às 15,30 horas — 1.300 metros — Cr$ 75.000,00 — Quilos
1—1 Nebuleuse, D. P. Silva .. 3 55
2 H. Blair, L. Rigoni .. 7 55
2—3 Vendia, A. Portilho .. 1 55
4 Dorita, J. Silva .. 3 55
3—5 Girondina, J. Ramos .. 5 55
4—6 Kimera, M. Silva .. 6 55
7 Carica, H. Vasconcelos .. 5 55

5.º Páreo — Às 16 horas — 1.600 metros — Cr$ 85.000,00
1—1 Vesper, J. Portilho .. 2 55
2—2 Acajou, F. Irigoyen .. 4 55
3 Encouraçado, G. Almeida .. 5 55
4—4 Coligny, L. Diaz .. 3 55
5 Garganta, L. E. Castro .. 1 51

6.º Páreo — Às 16,30 horas — 1.400 metros — (grama) — Cr$ 75.000,00 — (Betting) — Quilos
1—1 Urga, L. Silva .. 5 56
2 M. Denmarck, N. Corre .. 3 52
2—3 Cidra, L. Rigoni .. 8 56
4 Clava, H. Cunha .. 7 56
3—5 Galadora, H. Akiyoski .. 4 56
6 Ináqua, F. G. Silva .. 2 56
4—7 A. d'Austria, R. Irigoyen .. 1 56
8 Jujubá, A. G. Silva .. 6 56

7.º Páreo — Às 17 horas — 1.300 metros — Cr$ 75.000,00 — (Betting) — Quilos
1—1 Vauvem, J. Marchant .. 5 55
2 Chianti, X. X .. 1 55
2—3 Nababo, M. Silva .. 3 55
4 My Own, E. Castillo .. 6 55
3—5 Ris, J. Portilho .. 8 55
6 Duco, D. P. Silva .. 2 55
4—7 Tokay, J. Martins .. 7 55
8 Tabajar, O. Ulloa .. 4 55
9 Cygne, A. Portilho .. 9 55

8.º Páreo — Às 17,30 horas — 1.500 metros — Cr$ 55.000,00 — (Betting) — Quilos
1—1 Bali, F. Irigoyen .. 7 56
2 Minochino, L. Rigoni .. 1 56
2—3 Sanam, J. Marchant .. 8 60
4 Pitu, G. Queiroz .. 6 56
3—5 High Master, J. Portilho .. 10 56
6 Kibar, R. Filho .. 1 56
4—7 El Valiente, A. Cardoso .. 3 56
8 Astro, D. P. Silva .. 5 56
9 Escápula, Não Corre .. 4 52

A aposentadoria é uma realidade

(Reportagem de JOSÉ RENNE — 3.ª de uma série)

Os empregados no turfe andino não têm preocupações quanto ao futuro. Sejam êles vendedores de pules, jardineiros, jóqueis, treinadores ou faxineiros, todos estão amparados por modernas, práticas e eficientes leis sociais trabalhistas.

A aposentadoria — ou «jubilación», como êles a chamam — é uma realidade e vem «na medida» para todos, e na hora exata, bem como auxílios por morte ou invalidez, auxílios de assistência social e empréstimos (em dinheiro) pessoais.

CAVALARIÇO, SÓ ALFABETIZADO

O analfabeto nem como cavalariço tem "chance" para trabalhar. Todavia, não é vedado o ingresso de cavalariços analfabetos. Êstes recebem matrícula a título precário e terão de cursar pelo menos, durante seis mêses a escola mantida pelos "grêmios" ou sindicatos. Decorrido aquêle tempo estabelecido se o candidato não obtiver aprovação, sua matrícula estará automàticamente sem efeito, ou cassada.

CULTIVANDO BONS COSTUMES

Para que os profissionais de categorias mais humildes não ficassem entregues à ociosidade durante as horas de folga; nos dias de semana os "grêmios" conseguiram a aprovação de uma lei que obrigasse às sociedades turfísticas a construirem cassinos que possuissem biblioteca (com jornais e revistas, além dos livros), salão para ping-pong, sinuca, bilhar, damas, xadrez e outros jogos dessa espécie. Restaurantes higiênicos e a preços módicos também foram bons frutos de suas campanhas sindicais. Enfim, trataram de dar meios e condições humanas de vida ao pobre cavalariço para que êste pudesse viver e trabalhar como gente.

A mais recente reivindicação dos sindicatos de turfe é a que trata do "salário família". Êste benefício será para os profissionais casados, com ou sem filhos e arrimos de família (casados ou solteiros). O preparador Juan Zuñiga, ex-pilôto do Stud Paula Machado e atual Presidente do Sindicato de Preparadores, acompanhados dos demais líderes sindicais deverá avistar-se no decorrer desta semana com deputados simpatizantes da sua classe a fim de lhes fazer a entrega do anteprojeto da referida lei.

(Amanhã: Apostas e o movimento de apostas).

1º SWEEPSTAKE de 1958 (6 de ABRIL)

20 MILHÕES
JOCKEY CLUB BRASILEIRO em cooperação com a LOTERIA FEDERAL

3 barbadas PARA VOCÊ

Aponta: CÉLIO TOURINHO

O treinador Célio Tourinho, a convite do DC, apontou as seguintes «barbadas»:

3.º Páreo — FONTAINEBLEAU — n.º 1
4.º Páreo — IVONNE DE CARLO — n.º 1
6.º Páreo — BROCAL — n.º 1

O Diário Carioca APONTA

Páreo		Duplas
1.º)	Cosima — Reverie — Uca	34
2.º)	Tavua — Experiência — Gafista	12
3.º)	Fontainebleau — Souvenir — Gigantic	12
4.º)	I. de Carlo — Miss Guida — Bomarbela	14
5.º)	Palm Springs — Kebraço — Discipulo	12
6.º)	Brocal — Taful — Herstal	12
7.º)	Jamborée — Marisca — Faenza	12

5% DEPÓSITOS POPULARES até Cr$ 200.000,00
AGÊNCIA VOLUNTÁRIOS
Rua Voluntários da Pátria, 220-A - Botafogo
O pioneiro das agências metropolitanas
BANCO BOAVISTA S. A.
Uma completa organização bancária
Expediente: De 9,30 às 17,30

Brocal ficou na vez: tudo para desencabular

BROCAL volta a competir esta tarde, como fôrça destacada do segundo páreo dos "bettings". O novo pupilo de Édio Pólo Coutinho vem de perder um páreo incrível nesta mesma turma para o competidor BOMARCHUECO. Foi derrotado somente no "photochart", depois de ficar última na grande curva, quando foi violentamente fechado. BROCAL seguiu na conta e agora encontra a oportunidade ideal para finalmente desencabular. É uma das boas indicações de hoje no Hipódromo da Gávea.

M. Silva: Cosima pode ganhar hoje à tarde

Conto para a corrida de hoje à tarde com duas montarias, que são, Cosima e Jamborée. A pupila de Sabatino em minha opinião é a que tem mais possibilidades de vitória, embora tenha pretensões com Jamborée — declarou ontem ao DC o atual líder das estatísticas da Gávea.

— Cosima em sua última apresentação atuou sem apronto e dizem que andou deixando ração durante a semana. Volta refeita e para intervir no compromisso de hoje, aprontou na distância de 360 metros em 23" muito bem — prosseguiu o popular «Bequinho».

ADVERSÁRIAS

— Quais as maiores adversárias de Cosima, na competição?

— Vejo em Uca e Reverie dois grandes obstáculos a serem superados uma vez que o aumento do percurso favorece muito a pilotada de Luís Rigoni e a sua forma física atual é das melhores. Quanto a Reverie o que sei a seu respeito é que vem de Santos, onde corria com animais bons e que ganhou, certa feita, da égua Fava Brava, vencedora da turma. Portanto, será sem qualquer dúvida séria rival no final. Para finalizar, disse Manuel Bezerra da Silva: "A carreira é dura para Cosima, mas vou caprichar para marcar mais um ponto nas estatísticas e quem sabe até dois, pois posso ganhar com Jamborée. Basta a sorte ajudar.

Como é fácil levantar quatro milhões!

SÁBADO
LOTERIA FEDERAL
4 milhões de CR$

Nossos informes para hoje

1.º Páreo — 1.400 metros — Cr$ 70.000,00 — Cr$ 21.000,00 e Cr$ 14.000,00 — às 14,30 hs. — Record: Urge: 84"4/5

Animais — Jóqueis — Pêso			Possibilidades	Treinadores	Performances	Tempo	Dist.	Pista
1—1 Uca, L. Rigoni	7	56	Em grande forma. Competidora	A. Cardoso	3º de Jutlandia — Comisa	76"4/5	1200	AL
2—2 Bajará, J. Portilho	4	56	Chance de primeira. E' rival	L. Tripodi	5º de Fava Brava — Uca	92"2/5	1400	AP
3 Itajubá, J. Graça	1	56	Volta melhor. Muito cuidado	C. Rosa	6º de Mary Kar — Star Light	96"1/5	1500	AL
3—4 Reverie, F. Irigoyen	5	56	Estreante. Turma fraca. Rival	D. Ferreira	Estreante			
" Real Delight, N. Corre	3	56	Não corre	D. Ferreira	6º de Nanette — Jontenes	90"3/5	1400	AL
4—5 Cosima, M. Silva	2	56	Gostamos. Dará o que fazer	S. Amore	2º de Jutlândia — Uca	76"4/5	1200	AL
" Sieglinde, A. G. Silva	6	56	Estreante. Bom refôrço. Firme	S. Amore	Estreante			

Nossa indicação — COSIMA — Adversária — REVERIE — Bom azar — UCA

2.º Páreo — 1.500 metros — Cr$ 65.000,00 — Cr$ 19.500,00 e Cr$ 13.000,00 — às 15,00 hs. — Record. Tirafogo, 91"4/5

Animais — Jóqueis — Pêso			Possibilidades	Treinadores	Performances	Tempo	Dist.	Pista
1—1 Távua, J. Marchant	6	54	Gostamos. Em grande forma. Firme	A. Cardoso	4º de Hannah — Evidência	78"1/5	1200	AP
2—2 Experiência, J. Portilho	3	56	Venderá caro a derrota. Rival	W. Aliano	4º de Loira Clara — Canzonetta	89"2/5	1400	AL
3—3 Loranga, A. Marçal	2	54	Não é difícil ganhar. Cuidado	D. Cardoso	5º de Loira Clara — Canzonetta	89"2/5	1400	AL
4 Anchita, J. Carlindo	5	54	Ligeira. Serve apenas no placê	A. Corrêa	6º de Ipônica — Loira Clara	83"1/5	1300	AL
4—5 Gafista, L. Rigoni	1	56	Cuidado. Vai bem montada	H. Souza	7º de Loira Clara — Canzonetta	89"2/5	1400	AL
6 Dóris, J. Tinoco	4	50	Não gostamos. Pouca chance	C. Brito	3º de Experiência — Garça Negra	77"4/5	1200	AL

Nossa indicação — TAVUA — Adversária — EXPERIENCIA — Bom azar — GAFISTA

3.º Páreo — 1.600 metros — Cr$ 75.000,00 — Cr$ 22.500,00 e Cr$ 15.000,00 — às 15,30 hs. — Record: Farineli, 97"2/5

Animais — Jóqueis — Pêso			Possibilidades	Treinadores	Performances	Tempo	Dist.	Pista
1—1 Fontainebleau, L. Rigoni	2	56	Estreante. Correm barbada	S. Amore	Estreante			
2—2 Souvenir, O. Palermo	1	56	Para a dupla somente. Duro ganhar	F. Madalena	2º de Parnahyba — B. d'Or	76"4/5	1200	AP
3—3 Gigantic, J. Marchant	3	56	Lutará com Souvenir pela dupla	H. Oliveira	3º de Marraschino — Juneus	96"1/5	1500	AL
4—4 Cascador, F. G. Silva	4	56	Não tem chance de vitória.	Y. Penha	5º de Parnahyba — Souvenir	76"4/5	1200	AP
5 Jind, A. Rosa	5	54	Pouca chance. Portanto	P. Rosa	5º de Ubatin — Pernambuco	88"1/5	1400	AL

Nossa indicação — FONTAINEBLEAU — Adversário — SOUVENIR — Bom azar — GIGANTIC

4.º Páreo — 1.200 metros — Cr$ 55.000,00 — Cr$ 16.500,00 e Cr$ 11.000,00 — às 16,00 hs. — Record: L'Amiral, 73"1/5

Animais — Jóqueis — Pêso			Possibilidades	Treinadores	Performances	Tempo	Dist.	Pista
1—1 I. de Carlo, L. Rigoni	2	54	Gostamos. Estréia na conta. Firme	C. Pereira	Estreante			
2—2 Chyple, A. Neri	4	56	Das prováveis vencedoras. Há fé	P. Gusso Filho	1º de Memória — Senda	85"4/5	1400	GL
3—3 Bomarbela, J. Carlindo	1	60	Não é difícil figurar. Anda bem	Mg. Souza	4º de Humorada — Famine	103"3/5	1600	AL
4 Suave, I. Souza	3	52	Pouca chance a nosso ver. Portanto	W. Piotto	2º de Bali — Humorada	95"3/5	1500	AL
4—5 Miss Guida, J. Graça	6	52	Contam com boa corrida. Firme	Alv. Rosa	2º de Memória — Bomarbela	85"1/5	1300	AP
6 Senda, A. Santos	5	54	Largando bem, poderá assustar	M. Salles	5º de Fairy Tale — Bali	83"4/5	1300	AP

Nossa indicação — IVONE DE CARLO — Adversária — MISS GUIDA — Bom azar — BOMARBELA

5.º Páreo — 1.200 metros — Cr$ 55.000,00 — Cr$ 16.500,00 e Cr$ 11.000,00 — às 16,30 hs. — Record: L'Amiral, 73"1/5 (BETTING)

Animais — Jóqueis — Pêso			Possibilidades	Treinadores	Performances	Tempo	Dist.	Pista
1—1 P. Springs, F. Irigoyen	3	54	Venderá caro a derrota. Candidato	D. Ferreira	2º de Sol — Oviedo	101"3/5	1600	AL
2 Dourados, A. G. Silva	2	58	Regular e nada mais. Portanto	A. Cardoso	7º de Mito — Sol Amargo	97"1/5	1500	AL
2—3 Kebraço, U. Cunha	7	60	Dos prováveis a vitória. Levam fé	J. Morgado	5º de Hilo Deoro — Bali	83"3/5	1300	AP
4 El Moro, I. Souza	6	56	Melhorou mas apenas placê	B. Cruz	12º de Sol — Palm Springs	101"3/5	1600	AL
3—5 El Indio, E. Castillo	4	54	Chance de primeira. Pode aparecer	L. Tripodi	5º de Bom Dia — Discipulo	82"2/5	1300	AP
6 Discipulo, C. Paranhos	1	52	Não é difícil sua vitória	W. Pedersen	4º de Sol — Palm Springs	101"3/5	1600	AL
4—7 Hayo, A. Santos	8	58	Correu mal, chegando último	A. Feijó	12º de Sol — Palm Springs	101"3/5	1600	AL
8 Cadilho, A. Marçal	5	58	Volta melhorado de Santos	L. Ferreira	7º de Sagu — El Valente	83"1/5	1300	AP

Nossa indicação — PALM SPRINGS — Adversário — KEBRAÇO — Bom azar — DISCIPULO

6.º Páreo — 1.500 metros — Cr$ 65.000,00 — Cr$ 19.500,00 e Cr$ 13.000,00 — às 17,00 hs. — Record: Tirafogo, 91"4/5

Animais — Jóqueis — Pêso			Possibilidades	Treinadores	Performances	Tempo	Dist.	Pista
1—1 Brocal, L. Rigoni	5	58	Sua forma é excelente. Contam ganhar	Ed. Coutinho	2º de Bomarchueco — Oédro	78"2/5	1200	AP
2 Dimanche, H. Cunha	12	58	Chance de placê. Melhorou bastante	J. Perez	4º de Bomarchueco — Brocal	78"2/5	1200	AP
3 Alarido, J. Carlindo	9	56	Páreo mais difícil. Não agrada	E. Oliveira	1º de Ojavilo — Hemisfério	97"	1500	AL
2—4 Taful, A. Marçal	6	60	Esperam ótima carreira. Cuidado	W. Costa	2º de Locatário — Equívoco	101"4/5	1600	AL
" Tolete, E. Castillo	15	60	Reforça o número do Taful. Há fé	W. Costa	3º de Chananeco — Taful	96"4/5	1500	AL
5 Exp. do S. J. M. Henrique	3	56	Não é fácil triunfar. Portanto	B. Ribeiro	2º de Bomarchueco — Brocal	78"2/5	1200	AP
6 Herstal, G. Queiroz	10	56	Agora ficou mais forte a tarefa	N. Gomes	1º de Operante — Fuzilador	95"3/5	1500	AL
3—7 Oédro, J. Silva	11	56	Cuidado. Confirmando a última	J. Lourenço Filho	3º de Bomarchueco — Brocal	78"2/5	1200	AP
8 Argentino, C. Carvalho	1	58	Muito ligeiro. E' dos prováveis aqui	A. Corrêa	7º de Tio Carlos — Lepanto	82"1/5	1300	AL
9 Louvois, I. Souza	7	56	Não gostamos. Bem difícil sua tarefa	W. Souza	4º de Locatário — Taful	101"4/5	1600	AL
10 Don Carlos, D. P. Silva	8	56	Nada tem feito nesta turma	A. P. Silva	2º de Lepanto — Oédro	88"3/5	1400	AL
4-11 Equívoco, U. Cunha	4	58	Cuidado. O melhor azar da prova	L. Tripodi	7º de Jaguaribe — Chananeco	102"4/5	1600	AP
12 Lateral, A. Santos	13	60	Mancou na última. Volta firme	A. Feijó	10º de Hossé — Blasé	97"3/5	1500	AU
13 Camponês, R. Filho	14	56	Não agrada absolutamente. Portanto	S. Freitas	6º de Jaguaribe — Larousse	89"1/5	1400	AU
14 Rei do Nord, F. G. Silva	2	56	Placê e nada mais. Difícil	W. C. Dias	5º de Locatário — Taful	101"4/5	1600	AL

Nossa indicação — BROCAL — Adversário — TAFUL — Bom azar — HERSTAL

7.º Páreo — 1.600 metros — Cr$ 75.000,00 — Cr$ 22.500,00 e Cr$ 15.000,00 — às 17,30 hs. — Record: Farineli, 97"2/5

Animais — Jóqueis — Pêso			Possibilidades	Treinadores	Performances	Tempo	Dist.	Pista
1—1 Mariska, U. Cunha	4	56	Fôrça aparente. Gostamos muito	J. Morgado	2º de Jujubá — Jamborée	96"2/5	1500	AL
2 Mischief, A. Marçal	9	56	Regular apenas. Não gostamos	J. Perez	6º de Brunehilde — Ferrugem	95"	1500	AL
2—3 Saravá, M. Teixeira	7	56	Das prováveis à vitória. Firme	R. Barbosa	3º de Inácia — Jujubá	88"	1400	AL
4 Jamborée, M. Silva	2	52	Cuidado. Vai bem montada. Há fé	E. Cardoso	3º de Brunehilde — Ferrugem	95"	1500	AL
3—5 Faenza, F. Irigoyen	5	56	Estreante. Chance de primeira. Firme	D. Ferreira	Estreante			
6 Flaia, D. P. Silva	8	56	Não gostamos. Pouco pretenderá	R. Soares	13º de Bunty — Ué	77"3/5	1200	AU
7 F. Brava, L. Rigoni	1	56	Grande azar nesta prova. Cuidado	W. Piotto	1º de Uca — Cosima	92"2/5	1400	AP
4—8 Supimpa, J. Portilho	3	56	Basta confirmar a última. Firme	Ar. Rosa	2º de Anna d'Austria — Atalia	78"2/5	1200	AP
9 Atalia, A. G. Silva	10	56	Tem muita chance de figurar. Placê	J. Burini	3º de Anna d'Austria — Supimpa	78"2/5	1200	AP
10 D. Buena, A. Cardoso	6	56	Nada vem produzindo. Páreo difícil	H. Souza	7º de Inágua — Jujubá	89"	1400	AL

Nossa indicação — JAMBORÉE — Adversária — MARISKA — Bom azar — FAENZA

MOINHOS DE VENTO em Revista

(De LUÍS OSÓRIO, especial para o DC)

1 INICIOU-SE NA SEMANA QUE passou a temporada clássica do J. C. do Rio Grande do Sul, com a realização do Grande Prêmio "Expositores A" destinado às poldras da novíssima geração. Ladainha, descendente de Lacoy, foi a ganhadora, derrotando à favorita Dark Arrow por vários corpos. O prêmio foi de 60 mil cruzeiros à ganhadora, tendo Ladainha marcado 78" para a distância de 1.200 metros, tempo considerado bom, face à maneira fácil como venceu a corrida.

2 DOMINGO PRÓXIMO TEREMOS a segundo prova destinada a elementos de 2 anos inéditos, com o desdobramento do "Expositores B", reunindo os poldros. Apenas 3 concorrentes foram alistados — Rio Volga, Estrôncio e Estensoro. O primeiro descende de Galeón, enquanto que os dois restantes pertencem ao sangue do francês Estoc, há alguns anos importado para o turfe sulino, surgindo agora seus primeiros rebentos. Deve-se acrescentar que apesar do grande número de estabelecimentos de criação no Rio Grande do Sul, são pouquíssimos os 'two years' até o momento preparados para enfrentar a cinta branca, ao contrário dos anos passados. A parelha do semental Estoc se apresenta como favorita, devendo conquistar para o Stud Rio Grande novo laurel em competições dessa natureza, a exemplo do que aconteceu domingo, com a vitória de Ladainha.

3 O GRANDE PREMIO "PRINCESA DO SUL" a segunda prova em importância do calendário turfístico do Estado, será desdobrado esta domingueira, no Hipódromo da Tablada, em Pelotas. Ao longo dos 3 quilômetros, pela dotação maior de 300 mil cruzeiros, alguns dos melhores cavalos gauchos pelejarão em nova jornada de turfe e elegância, já que os pelotenses, ou melhor, "elas" costumam fazer mundanismo acentuado nas corridas. O campo da prova contará com dois corredores metropolitanos — Guarida e Gato Montês — êste último vencedor da prova em 57 e que tentará o "bis". Antonio Ricardo será, possìvelmente seu pilôto, e se isso acontecer, se exibirá o freio campeão sul-americano pela primeira vez no prado pelotense, surgindo, desta forma como atração à parte.

4 VEM A ENTIDADE TURFÍSTICA LOCAL de obter expressivo empréstimo — 45 milhões de cruzeiros — com um dos estabelecimentos bancários locais. Isto não sòmente apressará, como garantirá a inauguração do Hipódromo do Cristal na data marcada, em novembro próximo. Com vistas a êste fato, o calendário de corridas para 58 foi elaborado somente até setembro, já que a partir dessa data, possìvelmente, já passarão a se efetivar, experimentalmente, as reuniões no prado novo. Sensíveis aumentos de dotações nas provas comuns e clássicas serão feitas oferecendo-se, assim, prêmios compensadores a animais locais e de fora. Quanto ao próximo "Bento" é muito provável uma dotação superior a um milhão de cruzeiros.

5 O CRONISTA DESTAS LINHAS, que por um ano e meio estêve à testa da Associação de Cronistas de Turfe de Pôrto Alegre, deixando-a, expontâneamente, em dezembro último, aproveita esta oportunidade para agredecer as gentilezas tôdas das entidades coirmãs para com sua pessoa e entidade que dirigiu naquele período. Aqui estaremos, como simples jornalistas de turfe, porém, às ordens dos amigos da crônica especializada e turfista em geral, com referência a informações acêrca do turfe sulino. Notadamente ao prezado amigo Gerson Cordeiro a nossa imensa simpatia pelas atenções tôdas dispensadas, podendo contar aqui "no pago" com um amigo às ordens.

Pôrto Alegre, 6 de março — Gentileza da Panair do Brasil.

IVONE DE CARLO (MUITO MELHOR) NÃO DÁ SUSTO

IVONE DE CARLO teve adiada sua estréia na Gávea por atrazo de seus papéis. Naquela oportunidade havia aprontado 21" os 360 e estava sendo apontada como coisa certa. Agora vai mesmo correr e na turma da última vez em que estêve inscrita. Seu exercício foi feito no quilômetro quando a égua marcou com facilidade 65"2/5. Está muito preparada e no sul atuava em turma bem mais forte do que esta. Vai assim de-baixo em condições de marcar logo de saída uma boa vitória em nossas pistas.

Botafogo fulminou o América por 7 a 3

"GANDULA" ASSISTE BOTAFOGO GOLEAR

Sentado tranquilamente atrás do arco de Pompéia, o menino apanhador de bolas do Estádio do Maracanã viu (de perto) o Botafogo disparar uma goleada sôbre o América. — A foto, mostra o sexto gol do campeão carioca marcado pelo centro-avante Paulinho

Atuando com aquelas mesmas dimensões de quando decidiu com o Fluminense, o campeonato carioca de 1957, a equipe do Botafogo conseguiu, ontem à noite, no Maracanã, arrasar o quadro do América pela volumosa contagem de 7 x 3, dentro de uma peleja válida pelo Rio-São Paulo e que teve a presenciá-la público reduzido (renda de Cr$ 262.424,00).

A equipe alvinegra, iniciando o jôgo com um trabalho ofensivo arrasador, conseguiu marcar cinco tentos seguidos, em apenas quinze minutos, limitando-se na etapa complementar a poupar-se em campo, enquanto o América desesperava-se numa reação para minorar os efeitos da derrota.

CONSTRUÇÃO DO MARCADOR

O marcador foi inaugurado aos quatro minutos de jôgo, por intermédio do extrema esquerda Quarentinha, que lançou para as rêdes de Pompéia uma bola chutada de fora da área. Cinco minutos depois, o outro ponteiro alvinegro, Garrincha, colocava o seu time com 2 x 0 no placar, vindo Quarentinha logo a seguir, aos 10 minutos, marcar o terceiro gol. Coube a Edson consignar o tento de número quatro, aos quinze minutos, para Didi, cobrando uma penalidade de fora da área, fazer 5 x 0, placar que viria a se alterar logo depois com a marcação do primeiro tento do América, que o conseguiu através do jogador Ilton. O centro-avante Paulinho, aos 28 minutos, fixou em 6 x 1 o marcador da primeira etapa.

Logo no início da etapa complementar, o ponteiro Nilo conseguiu marcar o segundo gol do América, que viria a sofrer novo tento, o sétimo, por intermédio do jogador alvi-negro Garrincha. O último tento da partida saiu dos pés de Ilton, centro-avante do América.

OUTROS DETALHES

A renda da partida foi de Cr$ 262.424,00 e as duas equipes se apresentaram no campo com os seguintes jogadores:

BOTAFOGO — Amauri; Beto, Tomé e Nilton Santos; Ronald (Ademar) e Servilio; Garrincha, Didi, Paulinho, Edson e Quarentinha.

AMÉRICA — Pompéia (Ari); Jorge e Ivan (Décio); Ivan, Romeiro e Amaro; Canário, Alarcon (Nelsinho), Ilton, João Carlos e Nilo.

NOMES EM DESFILE

No time do Botafogo, cujo domínio em campo só não foi absoluto porque os jogadores se desinteressaram do jôgo em seu final, há poucos nomes a destacar. Todo o quadro movimentou-se com segurança e vivacidade, ainda que à vanguarda, pelo elevado número de tentos que consignou, caibam as honras principais. Entretanto, podemos apontar Nilton Santos, Garrincha e Quarentinha como os principais nomes da equipe.

Na equipe do América, que teve a defensiva (principalmente no zagueiro central Ivan) o seu comportamento mais fraco, o centro-avante Ilton foi o jogador mais positivo.

São Paulo venceu Palmeiras: 5 x 2

PALMEIRAS DEIXOU A VICE

Na capital paulista (Pacaembu), num jôgo que registrou novo recorde de arrecadação (Cr$ 1.754.485,00) neste Rio-São Paulo, a equipe do São Paulo impôs o marcador de 5 x 2 ao Palmeiras, após vencer a primeira etapa por 3 x 0. Com êsse resultado, o Palmeiras caiu da vice-liderança do certame.

Tentos: Roberto, Gino (2), Dino e Amauri, para o São Paulo e Mazzola e Ivan, para o Palmeiras.

Esportes à minuta

Atletismo

♦ O recordista sul-americano (400 metros) Ulisses Laurindo dos Santos — atleta do Flamengo — retornou de São Paulo (Troféu Brasil) com uma incômoda contusão na perna direita. Consequências: — ficará uma semana fora dos treinos, para o devido tratamento.

♦ Outro atleta que voltou "bombardeado" de São Paulo, foi o cruzmaltino Mário do Nascimento. Este retornou com distensão muscular, que o afastará do treinamento por longo tempo.

♦ Fausto de Sousa, campeão sul-americano do salto com vara, declarou que, por falta de pistas em Santos, tem encontrado dificuldades para treinar visando o sul-americano. Mostra-se disposto a solicitar dispensa da citada competição.

♦ Resolução do CTA: — Francisco Bergonzoni, Armando Silva e João Pires Sobrinho — atletas paulistas — não poderão participar do Campeonato Brasileiro, por se encontrarem cumprindo estágio, no momento.

Basquete

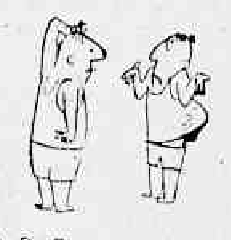

♦ O Tribunal da CBB, em reunião marcada para hoje, vai julgar irregularidades praticadas pela equipe feminina do Pinheiros (de São Paulo) em Assunção, durante temporada que ali realizou.

Futebol

♦ O ex-goleiro vascaino, Barbosa, em entendimentos com os dirigentes do Atlético de Minas Gerais pediu 200 mil cruzeiros para ingressar naquele clube. O Atlético quer dar sòmente 100 mil.

Remo

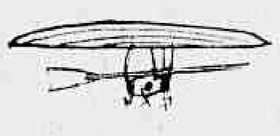

♦ Continuam os capixabas afirmando que os remadores Harry e Arruela, disputarão o Campeonato Brasileiro de Remo, embora haja um impedimento no período de estágio, já comunicado pela CBD.

♦ Podemos adiantar, ainda, que êsses remadores intervirão no certame nacional, sòmente para efeito de observação técnica da seleção brasileira que irá ao Sul-Americano, não contando pontos os remadores.

♦ O Campeonato Brasileiro terá início às 9 hs. do próximo dia 23. Local: Lagoa Rodrigo de Freitas.

♦ Ontem, o "oito" misto Botafogo - Flamengo cronometrou 1'25" para os 500 m iniciais da raia olímpica.

♦ Sábado e domingo, começarão a chegar ao Rio as delegações estaduais que disputarão o Campeonato Brasileiro de Remo.

♦ O Brasil vai pleitear a conservação da sede da Confederação Sul-Americana de Remo, no Rio por ocasião do Congresso Sul-americano de Remo, em Buenos Aires.

♦ Tendo ainda como presidente o almirante Máximo Martinelli, secretário Air Pinheiro, o Brasil vai indicar o nome de Nelson Mallemnont Rebelo, para tesoureiro.

Polo aquático

♦ Os aquapolistas vascaínos que jogarão com o Tietê, amanhã e contra o Pinheiros na manhã de domingo, seguirão amanhã, para S. Paulo.

Natação

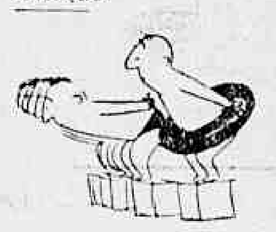

♦ Amanhã, a piscina do Guanabara será palco da primeira competição eliminatória do Campeonato Carioca Infanto-Juvenil. A's 15,30 hs.

♦ Domingo, no mesmo local, às 9,30 horas, prosseguirão essas eliminatórias para o certame carioca, cujas provas finais serão disputadas, ainda na piscina do Guanabara, no dia 23 às 16 horas.

♦ Hoje, às 16,30 hs., no Fluminense, será assinado o contrato para a construção do Estádio Aquático tricolor, em dimensões olímpicas.

♦ Após a assinatura, o presidente Jorge Frias de Paula rumará para o local da nova piscina olímpica, a fim de iniciar as obras, fazendo o levantamento da primeira pedra.

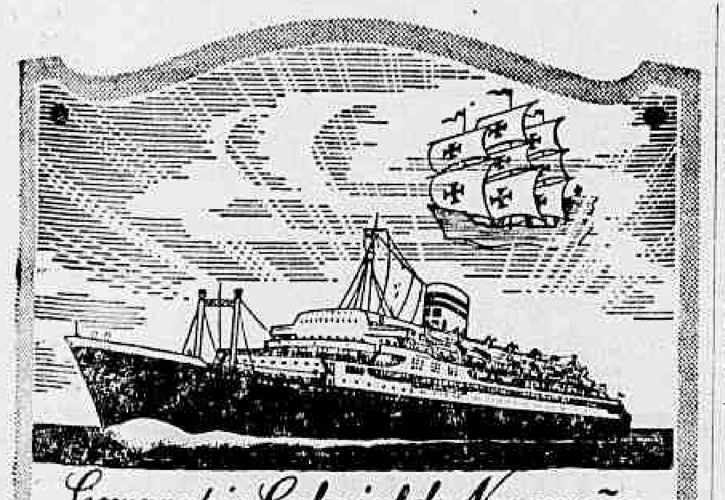

Companhia Colonial de Navegação

LISBOA

LINHA DA AMIZADE

O MODERNO TRANSATLÂNTICO PORTUGUÊS DE 22.000 TON.

VERA CRUZ

Partirá em 27 de Março para:

Salvador - Recife - S. Vicente - Funchal e Lisboa

Outras saídas:

VERA CRUZ .... 23 de Abril
VERA CRUZ .... 19 de Maio
VERA CRUZ .... 14 de Junho

O máximo luxo e confôrto em tôdas as classes

Reserva de lugares em tôdas as

AGÊNCIAS DE VIAGENS E TURISMO

e nos Agentes Gerais:

COMPANHIA COMERCIAL E MARÍTIMA S. A.

Avenida Rio Branco, 4 B - Tels.: 23-2930 e 23-2014

Rio de Janeiro

onde se atenderão todos os passageiros e se prestarão informações sôbre eventual falta de lugares

VASCO NÃO QUER MAIS ROMA (CARO)

O Vasco da Gama desistiu do concurso do goleiro argentino Roma, por ter seu clube de origem, o Ferro Carril Oeste, pedido um milhão e oitocentos mil pêsos pelo passe, cifra que o grêmio cruzmaltino achou exagerada.

JORGE VIEIRA AGUARDA AMÉRICA

O treinador Jorge Vieira, que pertenceu ao Madureira, não acertou sua situação com o Fluminense, preferindo aguardar pronunciamento do presidente do América, Walnei Braune, a fim de ver se ingressa no grêmio rubro.

Vasco defenderá 2.º pôsto frente ao Flu hoje à noite

Perdedor estará fora do páreo (definitivo)

Fluminense e Vasco farão hoje à noite no Maracanã um autêntico jôgo de destruição, no qual o perdedor terá bem diminuidas suas esperanças de conquista no Rio-São Paulo.

Em melhor situação que o tricolor carioca, o grêmio cruzmaltino ainda poderá dar-se ao luxo de um empate (está em segundo lugar com dois pontos perdidos), enquanto o quadro de Pirilo já desperdiçou êsse trunfo domingo último, quando enfrentou o Corintians.

TODOS À POSTOS NO VASCO

Em São Januário não há problemas. Gradim espera contar com todos os titulares, desde Hélio até Pinga.

Já o Fluminense surge com uma série de dúvidas. No arco Victor Gonzalez é o mais credenciado, conquanto Castilho tenha demonstrado patente recuperação. Na lateral esquerda Paulo e Altair são os candidatos, enquanto no ataque não é esperada a presença de Jair Francisco. O novato Paulinho II tem sua escalação mais ou menos assegurada. Somente hoje à tarde Pirilo dará a palavra final sôbre a equipe, dependendo do parecer do Departamento Médico. Ivan não jogará, porém. Entrará Jair Santana.

FORMAÇÕES POSSÍVEIS

Considerando êsses fatos, as formações possíveis para logo mais são as seguintes:

Vasco da Gama: Hélio; Paulinho, Belini e Coronel; Écio e Orlando; Sabará, Almir, Vavá, Rubens e Pinga.

Fluminense: Victor Gonzalez (Castilho); Cacá, Roberto e Altair (Paulo); Jair Santana e Clóvis; Telê, Paulinho II; Valdo, Robson e Escurinho.

EM DIFICULDADES O SANTOS

No Pacaembu o Santos enfrentará pela frente um obstáculo difícil à sua tentativa de reabilitação (derrota frente o Flamengo). A Portuguêsa, que contra o Botafogo evidenciou significativos progressos técnicos, deverá oferecer severa resistência, o que, sem dúvida, dará um colorido diferente à partida. Como maior potência futebolística, o Santos é apontado favorito teòricamente. Mas, como já foi observado acima, não será surprêsa que venha a tropeçar uma vez mais, o que, aliás, será fatal para suas aspirações no torneio.

Os dois quadros escalados são os seguintes:

Santos: Veludo; Geraldo e Airton; Ramiro, Zito e Dalmo; Dorval, Jair, Pagão, Pelé e Pepe.

Portuguêsa de Desportos: Carlos Alberto; Mário Ferreira e Djalma Santos; Bauer, Odorico e Jutz; Adamastor, Ipojucan, Servilio, Ocimar e De Carlo.

PRELIMINAR NO MARACANÃ

A preliminar desta noite será jogada entre os quadros do Grêmio Esportivo Tyrolês e do E. C. Real Aerovias, êste de São Paulo. A partida promete desenrolar atraente, já que os dois clubes possuem conjuntos de boa categoria.

Fla, 2 x 0 sôbre o Racing

BELO HORIZONTE, 12 (SP-DC) — Exibindo no Estádio Independência algumas virtudes (futebolísticas) não apresentadas em Buenos Aires, o Flamengo ganhou de 2x0, ontem à noite, da equipe argentina do Racing que, recentemente em seu país, havia imposto o marcador de 4x1 à equipe preparada por Fleitas Solich.

O marcador da peleja, cuja realização estêve ligada às comemorações do cinquentenário de fundação do clube Atlético, foi construído na primeira etapa, por intermédio de Luís Carlos e Joel.

PANORAMA E EQUIPES

O desempenho da equipe rubronegra diante do Racing estêve no mesmo nível dos apresentados no Torneio Rio-São Paulo, onde se encontra na liderança invicta. Forneceu inteira satisfação o conjunto carioca: seu ataque evoluiu sempre com desenvoltura e maldade no campo adversário; a defesa manietou inteiramente a vanguarda do time argentino. Sua vitória, nessas condições, coroou-se de absoluta justeza.

O conjunto argentino, diante da atuação notável do Flamengo, não conseguiu deixar boa impressão. Sua defesa, composta de alguns grandes jogadores, ainda forneceu rendimento de certa categoria. O ataque, porém, quase que nada de prático conseguiu em campo.

As equipes:

FLAMENGO: Fernando; Joubert e Pavão; Jadir, Dequinha e Jordan (Copolilo); Joel (Babá), Moacir (Dona), Luís Carlos, Dida e Zagalo.

RACING: Negri; Delacha e Murua; De Vicenzi (Gimenez), Sivo (Balay) e Cap; Delem, Sand, Quiauti, Reinoso (Ainido) e Gomes.

RENDA RECORDE

A renda da partida é novo recorde de arrecadações em Belo Horizonte: Cr$ 926.100,00.

Flamengo: hepta de basquete

O quadro de basquete do Flamengo sagrou-se, ontem, campeão carioca, pela sétima vez consecutiva, ao derrotar no ginásio do Tijuca a equipe do Sirio-Libanês por 63x50

— Não enjoamos e vamos continuar trabalhando para ganhar outros campeonatos — declarou o técnico Kanela, envolvido, após o jôgo, por um cêrco de abraços da torcida rubronegra.

AMANHÃ, VASCO

Embora tenha de enfrentar amanhã, o Vasco, na última rodada do Campeonato, o Flamengo já é o campeão de 57, pois a diferença (2 pontos) entre os dois times não possibilitará qualquer modificação na colocação geral.

QUADROS E TENTOS

As equipes jogaram assim constituídas: Flamengo: Algodão (12), Oto (20), Willi (13), Coqueiro (4), Fernando (12), Zeca (2), e Godinho. Sirio: César (6), Roberto (12), Olivieri (15), Caco (1), Artur (6), Renato (8), e Sérgio (2).

PORTUGUÊSA LEVOU SURRA EM MURIAÉ

LEOPOLDINA, 12 (ASAPRESS-DC) — Notícias chegadas a esta cidade dão conta de que a equipe da Portuguêsa carioca foi vítima de autêntico massacre em Muriaé, quando enfrentou e perdeu para o quadro local (Nacional) por 3x0.

Segundo os informantes, a assistência invadiu o campo por várias vêzes, desrespeitando o árbitro carioca Heitor de Oliveira, agredindo os jogadores, e, por fim, apedrejando violentamente o ônibus da delegação.

O jogador Russo forma entre os mais atingidos.

ESTÁDIO ATRASADO NO URUGUAI

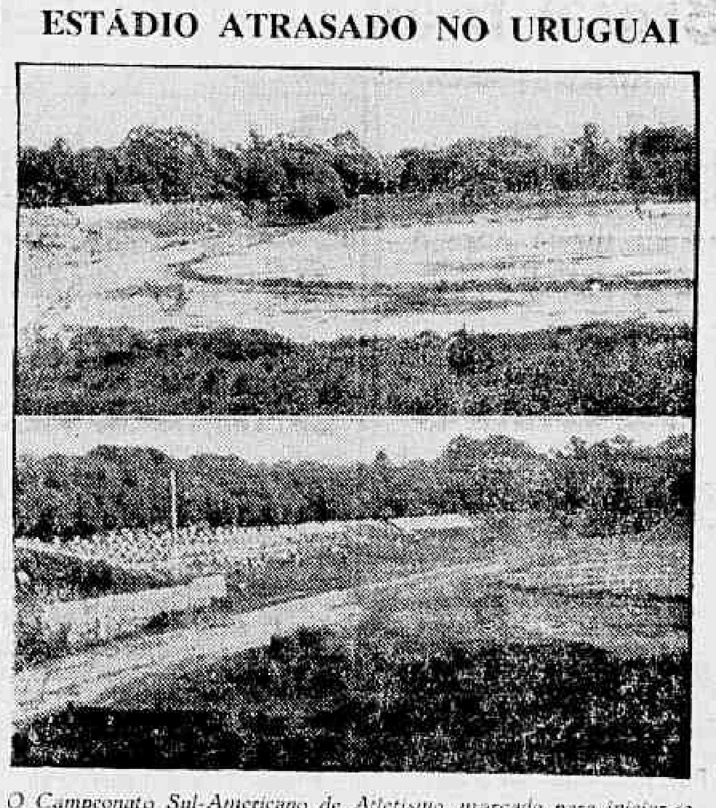

O Campeonato Sul-Americano de Atletismo, marcado para iniciar-se a 19 de abril, em Montevidéu, no Uruguai, está ameaçado de não se realizar antes do fim do ano; tal como a foto mostra (em primeira mão, no Brasil), um atraso de mêses nas obras do estádio em construção, no bairro de Centenário, já abrigou inclusive, o recrutamento de soldados do Exército para ajudar nos trabalhos, faltando entretanto levantar as arquibancadas e as pistas, que levam meses para secar completamente. Os dirigentes uruguaios, entretanto, afirmam que o Estádio Atlético do Parque dos Aliados, como se chamará, ficará pronto em cima da hora, mas ficará. O estádio-uruguaio — quando ficar pronto — terá uma pista igual à da Escola de Educação Física do Exército, nesta capital

CHUVA NOS ANDES PRENDEU JUVENIS

Somente às primeiras horas de ontem conseguiu a delegação brasileira de juvenis viajar diretamente para Santiago do Chile, saindo do Aeroporto de Congonhas, na capital de São Paulo, onde viu-se obrigada a permanecer durante bom número de horas, face a um trabalho (demorado) de retificação dos motores do avião que a conduzia.

Os craques juvenis, que vão intervir no Campeonato Sul-Americano do Chile, haviam deixado o Rio de Janeiro ontem, às 7 horas, sob a chefia do sr. Antônio do Passo, Presidente da FMF.

«BOTA-FORA» CONCORRIDO NO RIO

No Aeroporto do Galeão, apesar da hora imprópria, grande foi o número de pessoas (dirigentes esportivos, gente de imprensa e familiares dos craques) que compareceram para despedir-se dos integrantes da embaixada que rumava para o Chile. Lá estavam, entre as personalidades esportivas, Luis Murgel, Abilio de Almeida, coronel Andrade Leão, Abrahim Thebet, Luis Vinhais, Antônio Pereira Lira e o Superintendente da CBD, sr. Mozart de Giorgio. O técnico Gentil Cardoso também compareceu ao embarque dos craques juvenis.

A delegação viajou pela Panair do Brasil, no vôo 269 daquela companhia.

ANTÔNIO PASSO AVISOU

O primeiro aviso de que o aparelho que conduzia a delegação de juvenis para o Chile havia ficado retido na capital paulista foi dado pelo presidente Antônio do Passo, através de uma ligação telefônica feita com a FMF.

Os integrantes da comitiva, durante o tempo consumido para a revisão nos motores do avião, ficaram instalados no Hotel São Paulo.

A DELEGAÇÃO

A delegação brasileira viajou assim constituída:

Chefe — Antônio do Passo; médico — dr. Perrota; técnico — Nilton Cardoso; massagista — Abdias; e os seguintes jogadores: Márcio, Milton, Geraldo, Hércules, Zé Carlos, Marinho, Joel, Djalma, Osvaldo, Paulo Roberto, Humberto, China, Quaresma, Aluisio, Décio e Hélio.

ESTRÉIA SÁBADO

A seleção brasileira de juvenis estreará no Sul-Americano do Chile, sábado próximo, enfrentando a representação da Argentina.

Bangu embarca dia 27

O Bangu deixou de embarcar para a Europa porque o empresário José da Gama somente colocou à sua disposição as passagens de ida, contrariando, assim, acôrdo com o presidente Fausto de Almeida.

Entendimentos mantidos (telefone internacional) posteriormente entre o dirigente banguense e o conhecido empresário resolveram o impasse: o time proletário viajará dia 27, seguindo diretamente para Portugal.

LIVRAR-SE DE COMPLICAÇÕES

A decisão dos diretores do Bangu de não permitir o embarque da equipe visou, principalmente, preservar os interêsses do clube, livrando-o de alguma situação crítica no "Velho Mundo", nos moldes das que já envolveram alguns clubes cariocas, que viajaram para o exterior naquelas condições (somente com passagens de ida).

Pensando assim, o presidente do Bangu colocou-se intransigente nesse ponto: ou o time tem bilhetes de ida e volta para a Europa, ou não viaja.

ESTRÉIA EM PORTUGAL

Durante a conversação telefônica com José da Gama, o sr. Fausto de Almeida, além de conseguir a garantia de passagens de ida e volta, ficou sabendo também que os jogos programados para a Espanha ficaram cancelados, obtendo, porém, confirmação da peléja com o Sporting.

Aliás, será contra êsse time, no dia 30, que o Bangu vai estrear na Europa.

NO TRIBUNAL DE BASQUETE O "CASO MOSCOU"

O "caso Moscou" será apreciado e julgado, hoje, durante a reunião do Superior Tribunal de Justiça Desportiva da CBB, no salão nobre do Conselho Nacional de Desportos. E' relator do processo o desportista Anibal Selon, ex-presidente da FMB, e a sessão será presidida por Aderbal Carneiro.

Consta do processo um relatório confidencial do chefe da delegação, Rumi de Ranieri, contra o técnico Renato Brito Cunha. Das acusações ao preparador da seleção que participou do Torneio de Jubileu da FIBA, há a mencionar a queixa de que o técnico não colaborou com a chefia da delegação durante a excursão pela Europa.

INSISTIU PARA ASSUMIR

Outra acusação a Renato Brito Cunha: a de que insistiu e tudo fêz no sentido de assumir a chefia da Delegação Brasileira, exorbitando muitas vêzes das suas funções de preparador.

Falando ao DC, o sr. Brito Cunha assegurou que se chamado a depor ou a esclarecer os fatos, terá muito que dizer sôbre a direção da delegação brasileira no certame de Moscou.

Pirilo achou graça da entrevista (Léo)

Pirilo sorriu quando foi pedido o seu pronunciamento sôbre uma entrevista do jogador Léo, e declarou não acreditar que êle tivesse falado «para publicar»

No parecer do técnico, possivelmente Léo teria desabafado com um amigo, sendo suas palavras colhidas e divulgadas. Quanto às afirmações atribuidas ao atleta de que êle, Pirilo, obrigava-o a jogar errado, também achou graça.

FUTEBOL MODERNO

Acrescentou que no seu time os jogadores têm, sempre tiveram e sempre terão, obrigação de suprir as lacunas surgidas na formação em jôgo quando em desdobramento um plano tático. "E' o futebol moderno — afirmou — e, nêle, ninguém (ataque) pode julgar-se prêso a uma posição, a partir do apito do juiz".

DEFESA DA EQUIPE

Com respeito à "barração" de Léo, esclareceu que o seu objetivo nunca foi o de suprimir da formação principal êsse ou aquêle jogador, mas única e exclusivamente, procurar estruturá-la com os melhores elementos que tem à disposição para cada partida. No caso de Léo, havia necessidade da sua substituição e ela foi feita.

ROBSON POSSIVEL, IVAN, NÃO

Para o jôgo de hoje com o Vasco o treinador do tricolor das Laranjeiras tem grandes esperanças, tudo dependendo da maneira que a equipe desenvolva o seu jôgo. O retôrno de Robson é possivel, entretanto Ivan deverá ceder seu pôsto a Jair Santana, já que no decorrer do prélio com o Corintians teve de ser substituido por estar sentindo (distensão) numa das pernas, do que ainda não está curado. Castilho também, já está em condições mas não há certeza do seu lançamento, prevalecendo, até agora pelo menos, a escalação de Victor Gonzalez. A entrada de Paulinho II está confirmada.

BOTAFOGO E FLA NA BAHIA

SALVADOR, 12 (SP-DC) — A Federação Bahiana de Desportos Terrestres vai convidar o Flamengo e o Botafogo para duas partidas nesta capital, logo após o encerramento do Campeonato. Vitória e Bahia, respectivamente, estão sendo apontados como prováveis adversários dos cariocas, nesses jogos.

CBD OFERECEU DATA AO INTERNACIONAL

O Internacional, de Milão, oficiou à CBD aceitando a data de 1.º de junho para a realização de um jôgo-exibição com a seleção brasileira de futebol.

Esta data, anteriormente, pertencia à partida que estava programada com a Irlanda Livre, a qual foi cancelada, porém, face à diminuição da taxa fixa que seria destinada à CBD.

CONSULTA À FIORENTINA

Por outro lado a CBD dirigiu-se à Fiorentina, indagando se seria interessante a data de 25 de maio para a realização de um amistoso. Essa data está, em princípio, reservada ao jôgo com Portugal. Entretanto, pelo mesmo motivo que já está pràticamente cancelado o prélio com a Irlanda, é possível que venha a ser reajustado o encontro com os portugueses.

A 86 dias da Copa do Mundo (III)

Caso a seleção brasileira venha a se classificar nos jogos das oitavas de finais enfrentará na chave de quartas de finais os vencedores do grupo norte (Suécia, Hungria, México e País de Gales) e não os primeiros colocados do grupo oeste (Alemanha, Tchecoslováquia, Argentina e Irlanda) como estava sendo anunciado.

Esta a melhor notícia que trouxe da Suécia o sr. Gunnar Goranson, sueco radicado no Rio que tendo viajado para a Suécia no mês passado foi encarregado pela CBD de tratar vários assuntos relacionados com a participação do Brasil na Copa do Mundo.

CAMPOS CEDIDOS

Sôbre a consulta que a CBD mandara fazer quanto à possibilidade da realização de treinos nos campos em que a seleção brasileira deverá jogar, o sr. Goranson informou que a Federação Sueca concordou em que o nosso selecionado treine nos campos de Uddevalla (local do jôgo com os austríacos) e de Gotemburgo (jogos com a Inglaterra e Rússia). Demonstrando grande interêsse em colaborar com os brasileiros a Federação Sueca designará ainda dois times de primeira divisão para servir de "sparring" à nossa seleção.

INGLATERRA SEM CONCENTRAÇÃO

Afirmando ser o Brasil o país que melhores providências tomou, disse o sr. Goranson que até os organizadores inglêses falharam na antecipação de certas medidas o que lhes cria certas dificuldades agora que estamos a menos de 3 mêses do início da Copa. A Federação Inglesa, no momento, desenvolve esforços para encontrar um local adequado onde se concentrem os jogadores do "English Team".

Os austríacos também enfrentam sérios problemas, pois a sua seleção ficará alojada em lugar distante de Uddevalla (duas horas), Gotemburgo (quatro horas) e terá que cobrir todo êsse percurso quando dos seus jogos contra o Brasil, Inglaterra e Rússia.

Os soviéticos que haviam escolhido as dependências de uma escola de educação física vizinha ao hotel onde permanecerão os brasileiros, já desistiram de ali se instalarem, alegando que a escola não oferece confôrto.

Como se vê, pelo menos nêsse assunto de concentração estamos levando vantagem sôbre nossos adversários.

POLICIAIS ACUSADOS DA MORTE DO CHOFER DA TELEVISÃO TUPI CAEM EM CONTRADIÇÃO

TESTEMUNHA RECONHECEU POLICIAIS

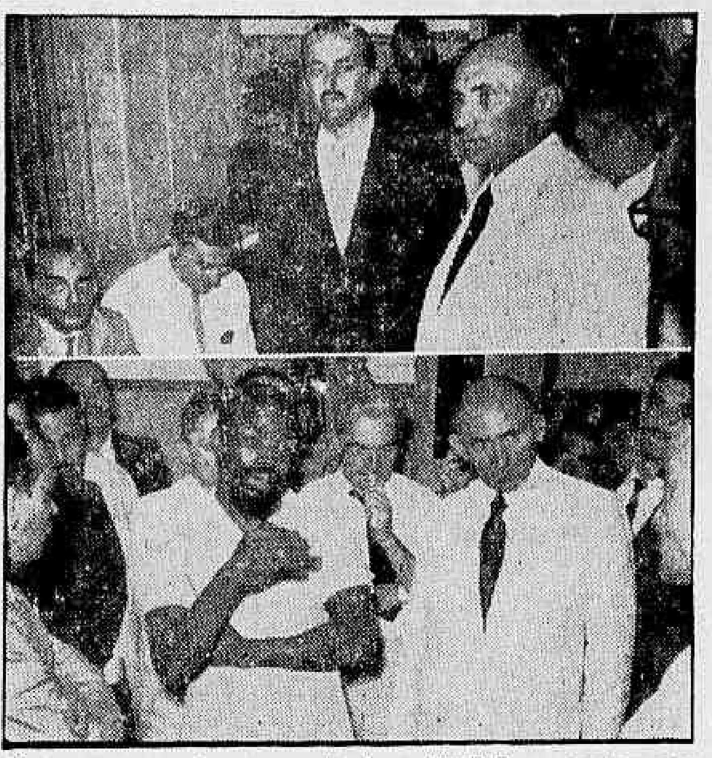

Durante a acareação ontem realizada no 19º D.P., e perante o promotor Aleirio Dardeau de Carvalho e o advogado Celso Nascimento (na foto de cima, sentados) a testemunha Nelson dos Santos não reconheceu no detective Malta (à direita) o policial com quem esbarrara na sua fuga. Já André Veloso (na foto de baixo, à esquerda) reconheceu no detective Malta e no investigador João de Deus Dorneles (à direita) os autores da batida, da qual resultou a morte do motorista da TV, Edgard Faria de Oliveira

Investigador Dorneles dono da metralhadora

Com afirmações desencontradas, defrontaram-se ontem, a partir das 17 horas, com as testemunhas do assassinato do motorista da Televisão Tupi, os policiais suspeitos do crime, detective Malta e investigadores Salvador Correia Gonçalves, João de Deus Dorneles e André Veloso, que portava a metralhadora.

Durante a acareação, presidida pelo delegado do 19.º Distrito, sr. Milton Lopes da Costa, sob as vistas do promotor Aleirio Dordeau de Carvalho, designado para acompanhar o inquérito, o detective Malta, após declarar que fôra nele que a testemunha Nelson dos Santos esbarrara, ao fugir ante a rajada de metralhadoras, afirmou não ter saído de junto do carro, permanecendo ao lado do investigdor Itagiba de Oliveira.

TESTEMUNHA CONFIRMA

O primeiro a ser acareado, a testemunha Nelson dos Santos, reafirmou suas declarações anteriores em que afirmou estar conversando com Edgar, no dia do crime, perto de um grupo que jogava ronda, quando, num dado momento, ouviu rajadas de metralhadoras e tratou de correr êle para um lado, e Edgar para o outro.

Enquanto corria, esbarrou em um homem armado de metralhadora, e pediu que não o prendesse alegando ser um homem trabalhador e honesto e afirmando: "Não me prenda, pelo amor de Deus".

Defrontado com Eurípedes Malta de Sá — detetive Malta — não o reconheceu. Êste entretanto, para espanto de todos, fêz questão que Nelson o reconhecesse, mas êste parecendo amedrontado, não o reconheceu. Malta, então, disse: "Foi comigo mesmo. Fui eu com quem você esbarrou. Perguntado a Nelson se reconhecia nas pessoas dos investigadores presentes, algum que tivesse participado do tiroteio, disse após um rápido olhar que não reconhecia nenhum dêles.

A segunda testemunha, André Veloso, respondeu ao delegado, que se encontrava de vigia numa obra da Rua Projetada, perto da Rua Aires Casal, quando cêrca de duas horas da manhã do dia do crime de um carro preto de chapa amarela saltaram seis homens, tendo um dêles pedido aos demais para não baterem a porta. Três homens entraram num terreno de uma construção. Um estava armado de metralhadora, três outros foram para trás de um armazém, que fica na Rua Alvares de Azevedo. "Daí a instantes — declarou — ouvi uma rajada de metralhadora, e vi quando as pessoas que jogavam em baixo de um lampião correram, cada um para um lado" Acrescentou ter visto Edgar voltar para buscar seu chinelo, que havia deixado cair e ouviu então, um dos homens dizer, "Olhe êle, lá". Em seguida, três tiros ecoaram e viu Edgar cair. O autor dos tiros foi um homem moreno, alto de terno marrom. Logo após os homens voltaram, e disseram para os outros três: "Vamos debandar, que já fechei o paletó de um". Entraram no carro e saíram. Disse mais que os homens, foram ao local e revolveram os papéis que ficaram no chão.

Em seguida, apresentado aos investigadores, Salvador Correia Gonçalves João de Deus Dorneles e ao detetive Malta, reconheceu no investigador Dorneles e no detetive Malta dois dos que saltaram do carro com metralhadoras.

André Veloso declarou reconhecer no investigador Dorneles o homem alto, de terno marron, autor dos tiros que fizeram tombar o motorista.

DETETIVE SE CONTRADIZ

O detetive Malta, interrogado a respeito das declarações de André Veloso (que ao concluir pediu garantias de vida), declarou terem sido quatro e não seis, os seus colegas que saltaram, mas como, no momento, passavam dois invíduos, naturalmente, foram tomados por policiais. Disse Malta que, de fato ouviu tiros, mais antes da rajada de metralhadora. Já o investigador Dorneles (nervoso) disse ter atirado antes da rajada, quatro tiros de metralhadora A metralhadora "Ina" entretanto, atira de uma vez oito tiros sendo impossível disparar apenas quatro. Acrescentara Dorneles que, depois deu ou ouviu vários disparos confundindo-se nas suas declarações.

Malta afirmou que êle e o investigador Itagiba de Oliveira haviam ficado perto do carro, contradizendo-se, pois dissera que fôra êle mesmo quem esbarrara na testemunha Nelson dos Santos, na rua Itagiba de Oliveira foi ao distrito mas retirou-se sem ser acareado.

Salvador Corrêa Gonçalves, investigador declarou ter participado da batida mas — acrescentou — não ter dado nenhum tiro. Declarou ter sido Dorneles quem estava armado de metralhadora e deu tiros para o ar. Estando armado, como estavam todos de revólver, mas não o utilizara.

DELEGADOS TRANSFERIDOS

O general Amaury Kruel assinou portaria, ontem, transferindo o delegado Mirabeau Uchoa, titular do 21.º DP, para o 6.º DP, enquanto transfere para o 21.º DP, o delegado Ari Leão, do 6.º DP.

O corpo de Assis Valente foi transportado por um carro do Corpo de Bombeiros, tendo saído do Instituto Médico Legal

Assis Valente foi sepultado

O corpo do compositor Assis Valente foi transportado, ao meio-dia de ontem, do Instituto Médico Legal para o Cemitério São João Batista, num carro do Corpo de Bombeiros precedido por motociclistas do Serviço de Trânsito.

A vida e a obra do morto foram recordadas e enaltecidas, à beira do túmulo, pelo compositor Ari Barroso, o vereador Amando Fonseca e o ministro Paschoal Carlos Magno, representando o Presidente da República.

EM FRENTE À CÂMARA

O féretro parou um momento em frente à Câmara dos Vereadores, para que o sr. Amando Fonseca fizesse, em praça pública, o elogio do famoso compositor.

MUITA GENTE

Deputados, vereadores, radialistas, compositores e o povo em geral foram ver Assis Valente descer à sepultura. Os batedores em motocicletas e o carro do Corpo de Bombeiros foram conseguidos com o cel. Sousa Aguiar (do Corpo de Bombeiros) e o major Antônio João, Diretor do Serviço de Trânsito, por intermédio de uma comissão formada pelos srs. Paulo Quadro, Milton Jones e Air Vasconcelos.

ÚLTIMOS DISCOS

Nove composições de Assis Valente foram gravadas recentemente, em «long-plays», pela cantora Marlene. Sua última melodia, «Lamentos», acabara de ser reproduzida em disco Copacabana. A gravação ficou pronta sexta-feira, dia 7, interpretada pelo cantor Jairo Aguiar.

Almerindo quis matar Lourival com três tiros

Com três tiros de revólver, Almerindo de Tal tentou matar seu rival Lourival Pereira, ao encontrarem-se, na tarde de ontem, no Parque Proletário da Penha, tendo o quase homicida fugido imediatamente.

Ferido gravemente, Lourival foi medicado e pôsto fora de perigo no Hospital Getúlio Vargas, de onde quis sair pouco depois, no que não consentiram os médicos.

QUADRILHA DE JOVENS PRÊSA ONTEM

Uma quadrilha de jovens assaltantes e maconheiros, composta por 3 rapazes, foi prêsa ontem pela polícia na Rua Santo Amaro, quando seus componentes se encontravam acompahados cada qual de uma moça.

Os presos foram Reodoro Venâncio da Silva Luís Magalhães, Pedro Verilo, Yara Soares da Silva, Odete Ferreira e Marisa Perez. Os jovens são acusados de vários assaltos, bem como de promoverem o tráfico de maconha.

CHAVES FALSAS

Paulo Guilherme Pontes de Sousa, que furtou mais de Cr$ 1 milhão, utilizando-se de chaves falsas, foi prêso na tarde de ontem

Ladrão grã-fino volta ao xadrez

Paulo Guilherme Pontes de Sousa, o ladrão grã-fino (como êle próprio dia) que tido há nove dias logo era sôlto graças a um habeas-corpus, foi prêso outra vez, na tarde de ontem, por uma turma de policiais da Delegacia de Roubos e Falsificações. Agora, vai ser difícil sair do xadrez antes de cumprir a pena.

Paulo Guilherme só gosta de jóias — já furtou Cr$ 1 milhão. Para entrar na casa em que vai assaltar, costuma usar uma chave falsa, conforme declarou. Quando foi detido pela primeira vez, tentou matar-se cortando os pulsos. Os policiais não acreditam que êle só tenha cometido os (muitos) furtos que confessou, e continuam investigando o seu passado.

ROTEIRO DO LARAPIO

Historiando, em parte, suas atividades, Paulo Guilherme declarou que já apanhou uma máquina de escrever nos escritórios da Estrada de Ferro Central do Brasil, e a vendeu a Davi Augusto (Rua Pereira Franco, 6). Davi também lhe comprou Cr$ 120 mil em jóias (alheias).

Numa casa da Rua Barão de Bom Retiro, o ladrão especializado em objetos caros apanhou uma porção deles e os vendeu a Wilson Rodrigues Carneiro, que mora no n.º 12 da Rua Visconde Duprat. Do apartamento 302 do prédio n.º 1.254 da Rua Itapiru, Paulo tirou jóias num total de Cr$ 100 mil e as vendeu a Roberto Marques Figueiredo, vulgo «Beca».

QUEM É «BECA»

«Beca», ou Roberto Marques Figueiredo, é companheiro de Manuel Belizário — um sujeito que está passando 40 anos na Penitenciária. «Beca», portanto, não é boa coisa, de modo que ninguém acreditou quando êle foi ao 11º DP para dizer que não tinha comprado coisa alguma de Paulo Guilherme. Êste último, contando como se deu a transação, disse assim: «As jóias valiam 120 mil pacotes. Eu poderia vendê-las por Cr$ 60 mil, se tivesse paciência para procurar comprador. Mas Beca me ofereceu Cr$ 5 mil e eu topei».

O intrujão mora na Rua Tomás Rabelo, 32.

COMPROU JÓIAS

Roberto Marques Figueiredo ("Beca"), comprador das jóias roubadas por Paulo Guilherme do apto. 302 da Rua Itapiru, 1.254

Incêndio desabrigou 50 pessoas (10 casas)

Cêrca de 50 pessoas ficaram ao desabrigo em consequência do incêndio que, ontem à noite, destruiu dez das 12 casas da vila da Estrada das Furnas 1.545, provocando um prejuízo que é avaliado em mais de Cr$ 2 milhões.

O fogo começou na casa 10, destruída em virtude de um curto-circuito, e em pouco tempo varreu tôda a série de casas, até a de n.º 1, escapando a 11 e a 12 graças ao vento, que soprava dos fundos para a frente da vila.

PERDEU O ENXOVAL

Dona Orlanda Olímpia, moradora na vila, foi a mais prejudicada com o sinistro. Perdeu nas chamas todo seu enxoval de noiva e Cr$ 50 mil, em dinheiro, que recebera ontem mesmo de seu futuro marido, sr. Tiago de Jesus Tavares.

FOGO FACIL

Ao local compareceram várias guarnições do Corpo de Bombeiros, procedentes de Vila Isabel, da Tijuca e do Quartel Central, tôdas comandadas pelo capitão Teles. Foi pràticamente inútil a ação dos mesmos, pois o vento soprava muito forte e as casas eram de material de fácil combustão, o que permitiu ao fogo destruí-las em muito pouco tempo.

TENTOU O SUICÍDIO NO CENTRO RODOVIÁRIO

O funcionário do DNER, Iomar Gilberto Kleper, por motivos ignorados, tentou suicidar-se, ontem, à tarde, com um tiro de revólver no coração, no interior do Centro Rodoviário, em Paradas de Lucas. Com um ferimento penetrante na região mamária esquerda, Iomar foi levado ao Hospital Getúlio Vargas, de onde, após medicado, foi removido para o Hospital dos Servidores do Estado. O caso foi registrado pelo comissário de serviço no 21.º DP.

Juiz mandou prender os 12 falsificadores

O juiz Décio Pio Borges de Castro, da 5.ª Vara Criminal, pediu ontem a prisão preventiva dos 12 elementos envolvidos no caso da falsificação de notas de mil cruzeiros, já amplamente noticiado.

Um dos elementos envolvidos é Carlos Dantas de Miranda, 37 anos, solteiro, funcionário público aposentado, que já está cumprindo pena, por outro crime, na Penitenciária de Belo Horizonte.

A LISTA DOS FALSÁRIOS

São êstes os demais falsificadores de notas graúdas: Carlos Soares de Almeida, 55 anos, casado, comerciante, Rua Lúcio Maltá, 693 — Jacareí, SP; João da Costa Pereira, 32 anos, casado, linotipista, Estrada dos Bandeirantes 11.065 (já foi prêso); Guaraci Vieira da Rocha, 32 anos, casado, Avenida Automóvel Clube s/n (SP); Inácio de Assis Lucena, 30 anos, casado, Rua Capitão Ribeiro, 423 (Rio); Florisvaldo de Almeida Rocha, 26 anos, vendedor ambulante no Rio; Mário Xavier, 47 anos, casado, gráfico, Rua Richmond 17, em São Paulo (também já foi prêso); Clério Nunes Bastos, 32 anos, solteiro, Rua do Resende 21 (Rio); José de Sousa, casado, fotógrafo, Rua Caetano de Faria 108 (Rio); Paulo de Castro, 31 anos, solteiro, funcionário do Ministério da Marinha; Clovis Joaquim de Carvalho, 36 anos, casado, funcionário público, Rua Bernardino Guimarães 32 (Rio); e Felipe de Sá Vasconcelos, advogado e auditor da Aeronáutica, que já foi detido e apresentado ao oficial-de-dia da Polícia Militar do Distrito Federal.

PRISÃO PEDIDA

Clério Nunes Bastos e todos os componentes da quadrilha de falsificadores de cédulas tiveram suas prisões preventivas pedidas pelo Juiz da 5ª Vara Criminal

Soldado baleou operário na porta de casa

Quando se encontrava na porta de sua casa, na Estrada Botafogo, 781 em Coelho Neto, o operário José Nogueira foi, acidentalmente baleado pelo soldado da Polícia Militar Jair Ponciano de Sousa, que fazia demonstrações com um revólver, com o fito de vendê-lo. Prêso pelos soldados 6.599 e 6.545, Jair foi levado para o Pôsto Policial de Coelho Neto.

Prestando declarações, ao ser socorrido no Hospital Carlos Chagas José Nogueira disse que o soldado se achava na tendinha de dona Odete, onde costumava vender os seus "bagulhos", defronte à sua casa. Mais tarde Jair foi conduzido ao 24º DP enquanto o operário José ficou internado no HCC, com ferimento transfixiante e fratura de rótula.

COM UMA VELHA GARRUCHA QUIS MATAR AMANTE

Enciumado ante o quadro de sua amante Joana Maria da Conceição, conversando na porta da sua residência com o vizinho Gabriel Alves, o pintor Natálio Nardes atingiu-a ontem com um tiro de garrucha ferindo-a na região abdominal, sem gravidade.

O pseudo-amante, Gabriel Alves, fugiu ao ver, o pintor sacar da garrucha, enquanto Natálio Nardes vendo tombar Joana Maria, correu a um telefone, chamando a ambulância e acompanhando-a até ao Hospital Getúlio Vargas, onde foi prêso

SUSPEITA ANTIGA

Joana foi operada e posta fora de perigo, enquanto Natálio foi conduzido para a Delegacia do 21º DP que há muito tempo, vinha desconfiando das relações de sua amante com Gabriel e que, vendo-os juntos ontem, perdeu a cabeça e atirou. Depois de autuado, Natálio foi recolhido ao xadrez.

SUICÍDIO: CABEÇA DECEPADA PELO TREM

Por motivos ignorados, Dário Alves Santana, de residência e profissão ignoradas, suicidou-se na manhã de ontem, atirando-se em baixo das rodas do trem prefixo S-26 da linha de Santa Cruz, quando o elétrico passava pela estação de Campo Grande. O suicida teve a cabeça decepada pelas rodas do elétrico. O caso foi registrado pelo comissário Nelson Macedo de serviço, no 28.º DP e após as formalidades legais, o cadáver foi removido para o Instituto Médico Legal.

'Baianinho' emitiu 7 cheques sem fundo

A Delegacia de Vigilância recebeu, da Procuradoria-Geral do Distrito Federal, sete processos de emissão de cheques sem fundo, nos quais está envolvido Antônio José Santana (vulgo «Baianinho»), de 35 anos, solteiro, residente na Avenida Copacabana, 387, apt. 508, proprietário da buate Copagôlf, situada nessa avenida, no Pôsto Seis.

Indivíduo de péssimos antecedentes, Antônio José, que possui um habeas-corpus preventivo, já foi processado por estelionato e roubo de automóvel. Possui vários apartamentos em Copacabana para a exploração do lenocínio e embora tenha sido condenado em uma das nossas Varas Criminais, conseguiu que se abafasse o caso, por motivos ignorados.

VÍTIMAS DE «BAIANINHO»

Antônio José foi investigador, tendo sido demitido por explorar mulheres. Ao deixar a Polícia tornou-se alcagoete e, com a renda proveniente dos seus apartamentos suspeitos, adquiriu o bar «Dia e Noite», na Avenida Prado Júnior. Recentemente o seu nome surgiu no noticiário dos jornais, por espancar os empregados da sua buate.

São as seguintes as vítimas de «Baianinho», nos processos de emissão de cheques sem fundo: Arlindo de Almeida, cheque de Cr$ 13 mil, contra o Banco da Bahia, S.A.; Bernardo Taillend, Importadora, cheque de Cr$ 10 mil contra o Banco Francês Italiano; Tapeçaria Rodrigues, cheque de Cr$ 5.700, contra o mesmo banco; José Alberto Gonçalves da Mota, Cr$ 6 mil, também contra o mesmo banco; Materiais de Incêndio, S.A., cheque de .... Cr$ 10.440, contra o Banco do Comércio; Apa Hotel e Francisco José Sampaio, cheques de ...... Cr$ 7.300 e Cr$ 20 mil, respectivamente, ambos contra o Banco Francês Italiano.

FOGO!... PREVINA-SE!...
Consulte hoje mesmo o nosso Departamento de Engenharia de Proteção do Fogo e ao Trabalho.
DIAS GARCIA
IMPORTADORA S. A.
VISC. INHAÚMA: 23-25 - TEL. 43-4965

SINDICATO DAS CASAS BANCÁRIAS DO RIO DE JANEIRO
Sede: Av. R. Branco, 138-11º andar
ASSEMBLÉIA GERAL ORDINÁRIA

Convido os Srs. associados quites a comparecerem à Assembléia Geral Ordinária que será realizada no dia 18 do corrente, na sede dêste Sindicato, às 15 horas em 1a. convocação e, caso não se consiga número legal, nos mesmos dia e local, às 16 horas, em 2a. convocação, para tratar do seguinte:
a) discussão e aprovação do relatório da Diretoria;
b) votação do seguinte: balanço do exercício de 1957;
c) alteração da previsão orçamentária para 1958;
d) apresentação da previsão orçamentária para 1959.
Rio de Janeiro, 7 de março de 1958
CUSTÓDIO DA CUNHA VIEIRA
Presidente

CASA N. Sra. NAZARETH
RESTAURANTE E BAR
COM JANTAR DANÇANTE NO 2.º ANDAR
AOS SÁBADOS E DOMINGOS:
"PATO NO TUCUPI"
AV. OSVALDO CRUZ, N.º 61-B — FLAMENGO
Telefone: 25-4141
NA TRADICIONAL CURVA DA AMENDOEIRA

SERVIÇO COMPLETO DE ADMINISTRAÇÃO
Locação - Cobrança e revisão de aluguéis
Pagamento de impostos, prestações hipotecárias, despesas de condomínio, etc.
Assistência Jurídica
Taxa de 3%

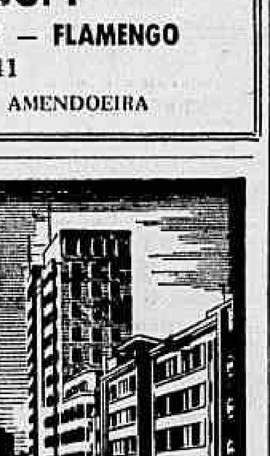

Kaic
KOSMOS ADMINISTRAÇÃO IND. COM. S. A.
Rua do Carmo, 27 - 6º and. Tel. 22-1860

DR. CAMILO MONTEIRO
ELETROTERAPIA - ULTRA SOM - ELETRODIAGNOSTICO - Rins Intestinos Asma Eczema Útero Ovários Prostata Hemorróidas.
Consultório: Rua Santa Luzia n. 799 — 8º andar — Telefone: 22-4100

COMPANHIA ADMINISTRADORA E TÉCNICA DE CONSTRUÇÕES
(CATEC)
EM LIQUIDAÇÃO

Pelo presente, são convidados os Srs. Acionistas para uma Assembléia Geral Extraordinária, a realizar-se no dia 7 de abril de 1958, às 10 horas, à Rua Visconde de Inhaúma, 134, salas 1.030/1.032. A reunião terá por fim a prestação final de contas do liquidante, assunto que já foi objeto da Assembléia Geral de 7 de Janeiro do corrente ano

Rio de Janeiro, 11 de Março de 1958.
(a.) José Scarcela Portela — Liquidante.

BRASÍLIA — FUTURA CAPITAL
A 2 km. do cinturão verde de Brasília, vendem-se alqueires de terra
24.200 m² correspondente a área de 67 lotes de 12x30,
por apenas Cr$ 35.000,00 em 100 prestações de Cr$ 350,00, e com todos os recursos para habitação imediata.
Informações e Vendas com o sr. HORÁCIO MARTINS — Avenida Presidente Vargas, 509 — 20.º — Telefones: 43-7681 e 43-3244
ACEITO AGENTES NO RIO E NOS ESTADOS

Banco Prado Vasconcellos Junior S/A

SEDE: Avenida Marechal Floriano n.º 17
RIO DE JANEIRO — D. F.

SUCURSAL: Rua de São Cristóvão, 70
ARACAJU — ESTADO DE SERGIPE

BALANCETE EM 28 DE FEVEREIRO DE 1958
(Compreendendo Matriz e Agências)

ATIVO

A — DISPONÍVEL			
CAIXA			
Em moeda corrente	3.016.309,50		
Em depósito no Banco do Brasil	11.326.053,10		
Em depósito à ordem da Sup. da Moeda e do Crédito	7.720.739,30		
Em outras espécies	1.280,50		22.064.382,40
B — REALIZÁVEL			
Empréstimos em C/ Corrente	10.761.310,40		
Empréstimos Hipotecários	5.367.000,00		
Títulos Descontados	58.444.635,30		
Agências no País	8.419.744,60		
Correspondentes no País	896.796,70		
Capital a realizar	2.874.333,30		
Outros créditos	1.720.162,50	88.483.982,80	
Imóveis		122.984,50	
Títulos e valores mobiliários:			
Apólices e Obrigações Federais, inclusive as do valor nominal de Cr$ 883.200,00 depositadas no Banco do Brasil S. A. à ordem da Sup. da Moeda e do Crédito	741.540,00		
Apólices Estaduais	1.000,00		
Ações e Debêntures	180.000,00	922.540,00	89.529.507,30
C — IMOBILIZADO			
Edifícios de uso do Banco	600.000,00		
Móveis e Utensílios	169.798,30		
Material de expediente	30.000,00		
Instalações	191.972,90		1.091.771,20
D — RESULTADOS PENDENTES			
Juros e descontos	44.248,00		
Impostos	62.746,50		
Despesas Gerais e Outras Contas	460.264,50		567.259,00
			113.252.919,90
E — CONTAS DE COMPENSAÇÃO			
Valores em garantia	12.506.861,50		
Valores em custódia	789.500,00		
Títulos a receber de C/Alheia	10.283.810,70		
Outras contas	1.311.146,70		24.891.318,90
			138.144.238,80

PASSIVO

F — NÃO EXIGÍVEL			
Capital	20.000.000,00	20.000.000,00	
Fundo de reserva legal		1.200.000,00	
Fundo de previsão		1.150.000,00	
Outras reservas		50.000,00	22.400.000,00
G — EXIGÍVEL			
DEPÓSITOS			
à vista e a curto prazo:			
de Poderes Públicos	16.154,50		
de Autarquias	240.707,80		
em C/C Sem Limite	20.707.123,80		
em C/C Limitadas	11.954.695,20		
em C/C Populares	27.475.787,20		
em C/C Sem Juros	898.999,50		
Outros depósitos	2.981.732,10	64.275.200,10	
a prazo:			
de diversos:			
a prazo fixo	13.364.465,80		
de aviso prévio	93.016,00	13.457.481,80	
		77.732.681,90	
OUTRAS RESPONSABILIDADES			
Agências no País	6.742.313,50		
Correspondentes no País	649.931,60		
Ordens de pagamento e outros créditos	3.494.509,30		
Dividendos a pagar	691.783,30	11.578.537,70	89.311.219,60
H — RESULTADOS PENDENTES			
Contas de resultados			1.541.700,30
			113.252.919,90
I — CONTAS DE COMPENSAÇÃO			
Depositantes de valores em gar. e em custódia		13.296.361,50	
depositantes de títulos em cobrança:			
do País	10.283.810,70	10.283.810,70	
Outras contas		1.311.146,70	24.891.318,90
			138.144.238,80

Nelson Barretto de Vasconcellos, Ayrton Valença de Vasconcellos e Gileno da Silveira Lima — Diretores; Americo de Moraes Mota — contador, reg. CRCDF sob n.º 3.073.

Continua realizando o SAPS do Estado do Rio

Mais um Pôsto de Abastecimento inaugurado em Silva Jardim — Presentes o Vice-Governador do Estado, sr. Roberto Silveira e o Delegado SAOS, sr. Ezíquio Araújo

O Delegado do SAPS, no E. do Rio, sr. Ezíquio Araújo

O Delegado do SAPS no Estado do Rio, sr. Ezíquio Araujo, dando prosseguimento ao seu programa de realizações, acaba de inaugurar mais um pôsto de abastecimento no município de Silva Jardim.

No corrente ano, já foram inaugurados numerosos postos de abastecimento, entre êles, os que se acham localizados em Morro do Côco, Santo Eduardo, Santa Maria, Cardoso Moreira e Conselheiro Josino, no município de Campos, instalados no mês passado.

O NOVO PÔSTO

O Pôsto que acaba de ser inaugurado, foi inspirado numa iniciativa do deputado trabalhista Jaime Bitencourt em colaboração com o delegado Ezíquio de Araujo. A convite dos trabalhistas de Silva Jardim, compareceram ao ato o Vice-Governador do Estado, sr. Roberto Silveira, o qual enalteceu os esforços do deputado Jaime Bitencourt e do delegado Ezíquio de Araújo, tendo como objetivo aquêle novo melhoramento em benefício do município. Estiveram presentes à festa de inauguração do Pôsto, o prefeito municipal, sr. José Guida, os vereadores Mário Machado Nicoiele e Pascoal Carielo, além de uma delegação friburguense de udenistas, chefiada pelo sr. José Vieira, vários políticos e desportistas.

À noite, no Hotel Morais, foi oferecido um banquete ao vice-governador sr. Roberto Silveira, fazendo uso da palavra, na oportunidade, o deputado Jaime Bitencourt, o delegado Ezíquio Araújo, o sr. José Vieira, o jornalista Osório Barreto e o sr. Odir Azevedo, presidente do PTB local.

MESTIERI
MOVEIS FINOS
RUA BARATA RIBEIRO 345
ABERTO ATÉ 22 HRS.

CONCLUSÕES DA 12.ª PÁG.

Impôsto de . . .

definitiva até o dia 20 dêste mês. Sugestões a respeito, do comércio e da indústria, vão ser discutidas em reunião presidida pelo Secretário de Finanças da Prefeitura sr. Nelson Mufarrej.

Professor . . .

preciosas informações históricas; nesse particular, a Matemática nada fica a dever a qualquer outra disciplina e são especialmente favoráveis a uma técnica didática dêsse tipo pontos como as unidades de medidas, as moedas, o cálculo do tempo, etc.

Menino não . . .

mesmo a falar com o Presidente da República — declarou o pai dos meninos, que mora num barracão na Estação de Padre Miguel. Eles entraram no Catete (os guardas não viram) e por coincidência o Presidente estava saindo para ir ao Palácio das Laranjeiras. José e Elias foram até êle e conversaram um pouco. "Eles se sentem orgulhosos quando contam essa história aquêles capetas", disse o sr. Paulo Bezerra de Barros, sorrindo mas com ar preocupado.

A visita ao Presidente aconteceu pouco antes da fuga de José para a Espanha, onde pretendia enfrentar os touros e ganhar fama.

Estudantes . . .

tornando-as mais proveitosas. A merenda padrão oferecida pela Campanha é de alto valor nutritivo e de baixo preço, incluindo leite e farinhas enriquecidas.

OUTRAS INICIATIVAS

Entre os planos da Divisão Extra-Escolar está a realização de vários cursos, a partir de abril. "Teremos cursos de Teatro, de Teatro Infantil, de Teatro Grego, de Recreação para professôres e de Folclore, sendo alguns por correspondência", disse o professor. — O maestro Eleazar de Carvalho administrará dois cursos de regência de bandas, sendo um de iniciação.

A Divisão continuará trazendo ao Rio bandas de música dos Estados; já amanhã, sexta-feira, chegará a Banda de Itaúna, formada por 30 músicos, a maior parte agricultores.

— Levaremos também a vários Estados diversas exposições de reproduções de quadros. Já temos sete coleções completas sendo uma de Rembrandt — que irão, após exposição no Rio, a Minas Gerais, São Paulo, Bahia, Pernambuco, Rio Grande do Sul e Brasília.

BANDA DE INDIOS

Em julho a Divisão Extra-Escolar trará ao Rio uma banda de índios bororós (Mato Grosso), que estudam música. A Banda foi fundada em 1908, sob a orientação de padres salesianos. Os índios tocam quatro instrumentos e falam várias línguas.

Farmacêutico . . .

Vargas e a subsequente mudança da máquina administrativa, tudo voltou à estaca zero. Permaneceu, entretanto, no Rio, durante 18 meses, autorizado a atender pacientes portadores de câncer, quer hospitalizados quer em seus domicílios. Em 1955 começou o tratamento de um câncer no pulmão, com derrame pleural, conseguindo pleno êxito, no espaço de 6 meses.

ESPERA OPORTUNIDADE

Finalizando suas declarações, o sr. Armando Ferreira de Oliveira afirmou que espera que o ministro Maurício de Medeiros dê atendimento à solicitação que já lhe fêz, no ano passado, para que possa dar uma demonstração de seus conhecimentos e do valor de suas pesquisas.

Franceses . . .

Japão e Suíça" Na América Latina destaca o sr. Flaud a Venezuela e Cuba, com os melhores fregueses observando — "O Brasil não é ainda um dos melhores mercados para o cinema francês".

INTERCAMBIO

Após sua estada em Punta del Este pretende o sr. Jacques Flaud passar quatro dias na Argentina, para negociar um acôrdo de intercâmbio de filmes argentinos e franceses. Visitará ainda Peru, Venezuela e Estados Unidos, com a mesma finalidade. Nos Estados Unidos providenciará também a instalação de escritórios de divulgação do cinema francês.

No Galeão receberam o sr. Jacques Flaud os srs. João Etcheverry, representante da Unifrance no Brasil e Oppenheimer, Diretor da França Filmes.

COMEÇO DAS AULAS NO JOÃO ALFREDO

O Colégio Municipal João Alfredo começará suas aulas amanhã, dia 14, funcionando o 1.º turno às 7 horas e o 2.º, ao meio-dia.

PUBLICAÇÕES

O sr. Clóvis Monteiro de Barros, velho jornalista, antigo combatente das idéias liberais em nosso país, está fazendo ampla divulgação de um anteprojeto de sua autoria sôbre a "Reforma Agrária" com a respectiva justificação.

Tailandês já bebe o café brasileiro

O diplomata Khenjati Punyaratabhan — cujo nome é fácil de pronunciar no seu país de origem, a Tailândia — passou pelo Rio, ontem, a bordo do navio "Rio Tunuyan", que já o levou com destino a Buenos Aires, onde assumirá o pôsto de Primeiro Embaixador tailandês na Argentina. "Estamos também interessados em manter relações diplomáticas com o Brasil", declarou êle ao DC.

"Embora a Tailândia esteja bem perto da China Comunista, não adotamos o regime vermelho e vivemos felizes", acrescentou o diplomata do longínquo reino asiático. Na Tailândia, disse êle, todo mundo toma café brasileiro comprado à firma "Gian Gwan", da China Nacionalista, que tem escritório no Rio. E' a primeira vez que o embaixador Punyaratabhan vem à América do Sul, e êle espera em breve conhecer demoradamente o Brasil.

A TAILANDIA

A Tailândia — conforme disse o diplomata de lá — não é apenas um nome sugestivo. Tem 26 milhões de habitantes e exporta dois milhões de sacas de arroz por ano, para tôda a Europa. Vende também grande quantidade de borracha, madeira e estanho. Os tailandeses conhecem (de nome) o Brasil e gostam do nosso café.

NA ARGENTINA

O sr. Khenjati Punyaratabhan, na qualidade de primeiro embaixador de seu país na Argentina, pretende estabelecer acordos comerciais e promover o intercâmbio cultural da Tailândia com êsse país vizinho, dentro das possibilidades de ambos.

MARLI (CARIOCA) 2.ª EM CURITIBA

CURITIBA, 12 (SP-DC) — A cestobolista carioca Marli foi apontada como a segunda grande jogadora do Campeonato Brasileiro de Basquete Feminino, numa "enquete" realizada pelo jornal (local) "Paraná Esportivo", que consagrou a paulista Heleninha como a expressão máxima do certame. Heleninha mereceu 46 votos na "enquete" e Marli teve o seu nome preferido por 15 cronistas esportivos.

De acôrdo com a "enquete" organizada pelo jornal curitibano, a seleção do campeonato brasileiro poderia ser formada assim: Heleninha (S. Paulo), Marli (D. Federal), Maria Helena (S. Paulo), Marlene (D. Federal) e Genésia (S. Paulo) ou Neuci (D. Federal).

DR. NEWTON MOTTA
OPERAÇÕES E PARTOS
Rua Evaristo da Veiga, 35 - sala 1.505 - Tel.: 22-6071

P. DE CALDAS PARA CONCENTRAÇÃO

POÇOS DE CALDAS, 12 (SP-DC) — O Prefeito de Poços de Caldas manteve contato telefônico com o secretário particular de dona Sara Kubitschek, solicitando a interferência da primeira dama do país no sentido de que esta cidade fôsse escolhida como sede da concentração do escrete brasileiro de futebol.

Afirmou o prefeito Agostinho Loiola Junqueira que a delegação ficaria hospedada no melhor hotel da cidade e que teria à sua disposição as térmas. Ficou esclarecido, ainda, que o campo da A.A. Caldense estará à inteira disposição da CBD. Anuncia-se também a interferência do deputado Geraldo Starling.

A Opinião do . . .

(Conclusão da 4.ª pág.)

difusão da música sinfônica entre nós?

"Trata-se, Senhor Prefeito, de um gesto pouco simpático êsse, pois não me parece justo que a OSB não recebendo da Municipalidade qualquer auxílio, pagando aluguel do teatro para os seus concertos, seja obrigada a se despojar das melhores localidades e cedê-las graciosamente a quem não lhe ajuda, desgostando seus sócios.

"Sabedora do interêsse que V. Exa. sempre demonstra por todos os assuntos ligados aos seus munícipes, venho apelar para seu generoso espírito de justiça e solicitar-lhe estudar uma solução que venha pôr côbro a medidas que nós, os assinantes da OSB, consideramos prejudiciais e sobretudo descortêses".

OS CAMINHOS DA SOLIDÃO

A Livraria José Olympio Editora, acaba de publicar o romance de estréia de Hermilo Borba Filho — OS CAMINHOS DA SOLIDÃO — com que o jovem escritor pernambucano inicia uma nova fase de sua carreira literária. Vindo do teatro, como diretor e autor de várias peças sempre representadas com sucesso, Hermilo Borba Filho acumulou larga experiência agora colocada a serviço da prosa de ficção, e assim tivemos a revelação de uma original e forte personalidade de romancista. Embora nascido em pleno Nordeste e descendendo de família rural, Hermilo Borba não trouxe para o seu romance de estréia nenhuma preocupação de ordem sociológica ou regionalista, preferindo antes o rumo da análise psicológica, melhor dito da psicologia em ação. Do Nordeste seu livro reproduz apenas a paisagem física, o cenário do drama interior que se manifesta em André Monte, herói da narrativa. Pois o que vale nesse livro vigoroso e original é sem dúvida a personalidade de André, pobre ser iludido pelas aparências, conduzido ao encontro da solidão por um transitório sentimento de posse e vitória que a vida lhe proporciona a cada passo. Escritor cujos recursos maiores estão na fôrça de criar situações e personagens, umas e outros marcados com o sêlo da mais profunda autenticidade literária e humana, Hermilo Borba Filho nunca é o artezão paciente do estilo ou da psicologia estática. Seu livro valoriza-se pela objetividade e despojamento da forma verbal, e seus personagens vivem animados por uma psicologia essencialmente dinâmica, que lhes assegura uma intimidade quase física com o leitor, êle mesmo participado do drama de angústia e solidão dessas criaturas que o romancista focaliza em sua mais dramática e autêntica verdade humana.

O SENHOR DO MUNDO

A Livraria José Olympio Editora acaba de publicar o novo romance de Otávio de Faria — O SENHOR DO MUNDO — sétimo volume da série cíclica intitulada "Tragédia Burguêsa", obra vasta pelo tamanho, e pelo tema, iniciada em 1937 com "Mundos Mortos". Com O SENHOR DO MUNDO aliás, Otávio de Faria assinalou o vigésimo aniversário de sua estréia como romancista, e a Livraria José Olympio Editôra completou a sua bimilésima edição em vinte e seis anos de atividade. Obra de natureza cíclica, a "Tragédia Burguêsa", recriando a vida e a sociedade em seu contínuo fluir, apresenta uma série de personagens que se repetem em mais de um livro, figuras que o autor vai acompanhando em seus dramas e em suas lutas desde a adolescência, e quase sempre marcadas pela chancela do pecado e da dor. E é por isso que nas páginas densas e fortes de O SENHOR DO MUNDO vamos reencontrar, por exemplo, êsse inesquecível personagem que é Padre Luís, vivendo e sofrendo ao lado de outros heróis da "Tragédia Burguêsa" que mais uma vez nos expõem pobres corações pesados de angústia, terrores, remorsos e desesperos. A "Tragédia Burguêsa" entretanto é tôda ela o retrato da eterna luta entre o Bem e o Mal. Com O SENHOR DO MUNDO Otávio de Faria aborda na sua obra o problema da presença do demônio entre os homens. Governando-lhes os destinos, arrastando-os para o pecado, o demônio penetra em cada criatura que não lhe sabe resistir, e ei-lo então que se transforma no "senhor do mundo". E' assim que o veremos nos capítulos dêsse novo romance de Otávio de Faria, sombra difusa a projetar-se sôbre o reino de Deus na terra, príncipe enganador na sua faina eterna entre almas que se consomem nas chamas do pecado, no fundo de trevas que raramente oferecem a esperança de uma luz salvadora e redentora.

Cabelo branco?
Orf-Léne
está mais caro, mas
TINGE MELHOR

Conspiração . . .

(Conclusão da 1.ª página)

4.800.000. O Govêrno anterior retêve cêrca de 4 milhões de sacas, a maior parte dêste total no tempo da administração do sr. Eugênio Gudin. "Devemos ter em vista — disse — que 60% de nossa receita de divisas dependem do café. Se, de um momento para outro, houvesse uma brusca queda da produção, ficaríamos sem ter o que exportar e, portanto, sem divisas. O café é um produto muito sujeito aos fatores climatéricos, o que não deve ser esquecido. A função, portanto, dos estoques retidos e comprados pelo próprio café, pois são pagos pela diferença do dólar de importação e do de exportação, é disciplinar o mercado. Assim, teremos sempre o que exportar a preços convenientes.

DIA DE BOATOS

"A campanha de boatos deprime não apenas o café, mas todo o mercado. O caso do dólar no câmbio livre, que aliás não tem muita importância pois só serve para turismo, que está subindo sem nenhuma outra razão que não seja a boataria, dirigida por alguns para ganhar dinheiro também nesse terreno. Hoje, foi um dia terrível no terreno dos boatos. Até um almôço para o qual o Presidente me convidara, tal como se dá pelo menos uma vez por semana, foi transformado na minha demissão.

"Tudo não passou de mero boato. Pretendo, realmente e conforme já disse, deixar o Ministério. Mas isso sòmente em junho, para me candidatar à reeleição como deputado por Minas. Mesmo essa minha saída não implicará, porém, em mudança alguma da política do Govêrno, que será mantida a mesma, a despeito de tudo.

TUDO PERMANECERA'

"Isso não implicará em modificação da política do Govêrno, seja no plano cafeeiro, seja no cambial: ficará tudo como está aí.

"Não dramatizemos as coisas — prosseguiu — mas a verdade é que esta campanha que se está fazendo é contra o Brasil e está causando prejuízo ao Brasil. Essa gente precisa criar juízo e talvez a melhor forma para isso seja que tome o prejuízo, o que ocorrerá, sem dúvida, pois o Ministro não sairá, a política do Govêrno não se modificará.

"O Presidente da República tem a obsessão do desenvolvimento. Criou o Conselho do Desenvolvimento 12 horas depois de empossado e hoje o desenvolvimento no Brasil tornou-se uma mística. De maneira nenhuma o Govêrno admitirá que o país perca 300 ou 400 milhões de dólares anuais, desistindo de qualquer possibilidade de desenvolvimento e recaindo numa atitude puramente contemplativa. Não podemos permitir que êsses dólares faltem ao desenvolvimento nacional, por obra da especulação, porque aos especuladores não faltarão êsses dólares para uma vida de dissipação, de apartamentos na Europa, etc.

Concluiu o sr. Alkmim fazendo um apêlo para que não se dessem ouvidos a êsses boateiros, "que estão cavando o seu próprio enriquecimento às custas da ruína nacional".

"Esses que fazem a campanha, que vivem, na base do dólar, uma vida fácil, ditando regras e que não conhecem as dificuldades e os problemas do produtor, o comércio e do Govêrno e que entram no mercado apenas para dar uma tacada. Mas desta vez tudo o que fizerem em proveito próprio, contra o país, hão de pagar."

KRUEL MANDOU FISCALIZAR AS DELEGACIAS

As delegacias e postos policiais da cidade estarão agora submetidas a intensa e rigorosa fiscalização policial, determinada pelo general Amauri Kruel, Chefe de Polícia, que empenhará nesse serviço seus próprios oficiais de gabinete.

Assassino estaria na Restinga de Marambaia

Se forem confirmadas as indicações do local em que se encontra homiziado Luís Correia, (Restinga de Marambaia), o delegado Amado, do 1.º DP, espera prender no decorrer do dia de hoje o assassino de Vanda Pessoa da Silva. Ao mesmo tempo, uma turma do Serviço de Diligências Especiais na madrugada de hoje tentava também localizar, Luís na Restinga de Marambaia

Na tarde de ontem, o titular do 1.º DP foi ao Hotel Garôto, onde arrecadou o sapato de Vanda e as toalhas deixadas no local, rumando em seguida para a residência de Luís, na Praia de Sepetiba, 844, onde recolheu a roupa que o assassino usou no decorrer do crime.

JOAQUIM NO 1.º DP

O irmão do assassino, Joaquim Correia, compareceu ao 1.º DP onde prestou esclarecimentos, negando saber o local onde Luís se homiziou após o crime. Em suas declarações Joaquim negou que tivesse determinado a indicação de qualquer advogado para defender seu irmão, mesmo porque aguardava qualquer comunicação dêste para tomar providências.

ADVOGADO DE SEPETIBA

Embora não confirmado, noticiou-se ontem que Luís teria procurado um advogado de Sepetiba a fim de fazer sua apresentação às autoridades policiais, o que poderia ocorrer na tarde de hoje.

TÁXI COLHEU CARRO NA 28 DE SETEMBRO

A táxi 5-13-54, dirigido por Elias da Fonseca, colheu ontem à tarde na Av. 28 de Setembro o carro particular n. 3-51-24, guiado por seu proprietário, o sr. Darci Teixeira Flôres.

O particular teve seu "capot" avariado e saíram feridos Darci e um passageiro do táxi, o primeiro com escoriações generalizadas e o segundo fratura do fêmur esquerdo, ambos medicados no Hospital Sousa Aguiar.

ESPECIALIZADA EM CONSÊRTO E REVISÃO DE
BOMBAS DE INJEÇÃO

para MOTORES DIESEL
marcas F. N. M. ALFA-ROMEO
Serviço rápido econômico e garantido.
Executado por técnicos especializados.
A VELOZ S/A.
RIO DE JANEIRO Avenida Suburbana, 79 • Tel: 34-2154 Geral
Seção de vendas Tel: 48-8887

LICEU IMPÉRIO
CURSOS DE CORTE, COSTURA E INTERPRETAÇÃO
ACEITAM-SE ENCOMENDAS DE MOLDES
Ensina-se a confeccionar cintos retos e anatômicos em apenas 3 aulas
Largo de S. Francisco de Paula, 26 - 12.º - ap. 1.220
(Edifício Patriarca)
Informações: CONCHITA. Telefone: 27-7157

Sálvio de Almeida Prado em entrevista exclusiva a "Última Hora":

POLÍTICA CAFEEIRA DO GOVÊRNO DETÉM A ESPECULAÇÃO E FORTALECE O MERCADO

Situando em seus devidos têrmos a orientação seguida pelo Govêrno na execução de sua política cafeeira, o sr. Sálvio de Almeida Prado, conhecido cafeicultor bandeirante concedeu a "Ultima Hora", com exclusividade, a seguinte entrevista:

"Infelizmente, parece que o conceito brasileiro em matéria de economia se firma no imediatismo que já foi muito bem caracterizado na eloquente expressão 'plantar couve ao invés de carvalho'.

Parece que o conceito de política para um produto não foi compreendido, pois relegam essa função para um plano inferior, ao se admitir que a tendência dos preços fuja à ação dessa política.

A economia cafeeira tem, contudo, características próprias que diferem das demais e que urge deixar bem fixadas.

Imperou no País até o evento do atual plano cafeeiro, uma imediatista e imprevidente política de mercado, responsável pela perda de subustância do café brasileiro quer quantitativa como qualitativamente, como os números abaixo bem revelam.

Fornecendo 75% do total do consumo no princípio do Século, quando êste andava em tôrno de 12 milhões de sacas, passamos a fornecer 38% quando êle atingia a 38 milhões.

O conceito da qualidade do café brasileiro, vítima das consequências da nefasta política especulativa onde o fator sorte na hora da venda do café exercia mais influência do que o esmero e zêlo do seu preparo, desceu aos mais baixos níveis, não havendo exagêro em se afirmar ter chegado êle ao mais baixo padrão dentre os demais apresentados aos mercados mundiais".

Banidos os Especuladores

"A defesa dos preços mínimos de café está sendo exercida claramente pelo órgão legalmente para isto constituído e com recursos provindos do sacrifício do próprio café, com um claro e sadio propósito de assegurar a estabilidade dos preços, fato indispensável tanto para os produtores como consumidores.

Os resultados quanto à qualidade são inegáveis pelo que se pode deduzir dos embarques destinados ao pôrto de Santos, onde em um total de cafés paulistas da ordem de 8.310.000 sacas 4.650.000 o foram de preferenciais, ou melhor, de tipo 4 para melhor.

Contudo, o funcionamento do plano, perturbado desde o início por tôda a sorte de sabotagem, não poderia produzir milagres, realizando em meses, o que para ser obtido se requer anos.

A execução do plano que nada tem de artificial, pois obedeceu aos mais aconselháveis detalhes, destacando-se os níveis das cotações defendidas, que foram tomados pelo funcionamento do mercado durante os anos de 1955, (média do ano, 58 cents.) e 1956 (média 57 cents.) teve a fortalecer-lhe os indispensáveis acordos internacionais coroados com a Conferência Internacional do Café recém-realizada no Rio de Janeiro".

Confundir

"No entanto, verfica-se com tristeza — acentua — que os ardis preparados pelos inconformados ao verem estancada sua fonte de lucros fáceis com o banimento do regime especulativo da distribuição do café, estão dando frutos envolvendo até personalidades cujas posições e conceitos que desfrutam, não o podiam ser.

Notícias para aqui mandadas por aquêles interessados, têm por finalidade confundir a opinião pública, provocando a alteração de que carece para coroar de êxito sua ardilosa especulação baixista.

De tal forma se caracteriza essa especulação, que não há uma queixa sequer dos consumidores quanto aos preços do café, não havendo nem mesmo oportunidade para que políticos explorem a situação, alegando exageros nas citações defendidas"

Confiança e Estabilidade

"Não se pode condenar um plano de alcance futuro seguro porque há sôbre a solução da exportação ligeiro tropêço, originário de um fato inesperado, em face de recuperação, qual foi a situação cambial da Colômbia bem explorada por aquêles interessados.

Já pensaram os que apoiam, talvez inocentemente, a trama urdida contra o café o que aconteceria aos produtores e à própria Nação, se vier êsse grupo a vencer a parada?

Teria o País sua arrecadação de divisas reduzida, porquanto é sabido que o recuo das cotações não importa em uma venda maior correspondente.

Estabelecer-se-ia definitiva desconfiança entre os importadores e torrefatores, que passariam a comprar cada vez menos em vista do temor de novos recuos nas cotações de defesa, pois esta não poderá deixar de ser feita, numa ou noutra cotação porque correríamos risco de, caso não o fôsse, vermo-las a níveis ruinosos que determinariam a falência de nosso comércio internacional.

Traria aos cafeicultores situação ruinosa em sua economia, cujos reflexos da queda de sua capacidade aquisitiva atingiriam todos os demais setores da produção, notadamente a indústria nacional que não teria para quem vender suas manufaturas.

E tudo isto em benefício apenas de alguns gananciosos especuladores que teimam em conservar seu domínio sôbre o café brasileiro, que, apenas ensaia seu grito de independência.

"Quem não defende sua riqueza — concluiu o sr. Salvio de Almeida Prado — está se colocando na condição de subalterno ou escravo e o que o Govêrno está fazendo com o plano cafeeiro é defender o café, que, dentro do rumo traçado, dará ao País, em consolidação futura, segura e firme, elementos de subsistência e de seu desenvolvimento econômico. Com o plano cafeeiro plantou-se carvalho, cujas raízes começam a penetrar o solo dadivoso da Pátria e que não poderá ser substituído pelo imprevidente pé de couve".

Nociva a Baixa do Preço do Café

SAO PAULO, 11 (ULTIMA HORA) — "E' loucura que ninguém pode admitir e um crime contra a Nação, o abandono da atual política do café, sem o programa conveniente à economia do País". — foram as incisivas declarações do sr. Mário Rolim Teles à reportagem, ao ser instado a manifestar-se sôbre a ação sub-reptícia e antinacional dos que pretendem o colapso da economia cafeeira nacional.

— "Baixar os preços do café — acrescentou o conhecido cafeicultor e financista paulista — com os estoques existentes nos diversos países produtores, resulta numa baixa constante e progressiva, de consequências altamente nocivas ao programa de desenvolvimento que vem sendo executado pelo Presidente da República". (Transcrito de "Ultima Hora" de 11-3-58).

Qual delas preferiu o Serviço Turístico?

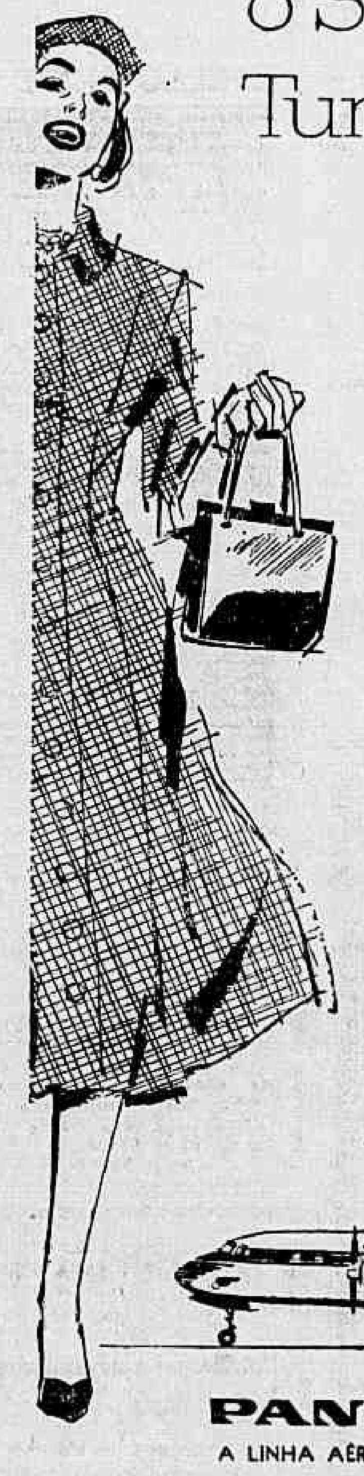

Ambas parecem muito felizes, sem dúvida. A tal ponto que você não será capaz de dizer — ambas apresentam a mesma aparência repousada e agradável — qual dessas jovens voou pelo Serviço *President* da *Pan American* e qual escolheu o Serviço Turístico *The Rainbow*.

Mas há diferença entre êsses dois serviços: o Serviço *President* oferece um luxo extra que é bem importante para algumas pessoas (talvez para você), ao passo que o econômico *The Rainbow* permite uma considerável redução nas tarifas.

Contudo — quer você escolha o President *ou o econômico Serviço* The Rainbow *— não haverá diferença quanto à aeronave, nem quanto a horários ou tempo de vôo, nem quanto à experiência das tripulações da* Pan American *com quem você vai voar...*

Qual dessas jovens viajou no Serviço Turístico? Não poderemos distinguir, seria preciso ver os seus *tickets*. No entanto, para sua própria orientação, lembre-se apenas: qualquer que seja o serviço preferido você ficará satisfeito em escolher a *Pan American*.

Tudo que você precisa fazer é chamar o seu Agente de Viagens ou os escritórios da *Pan American*

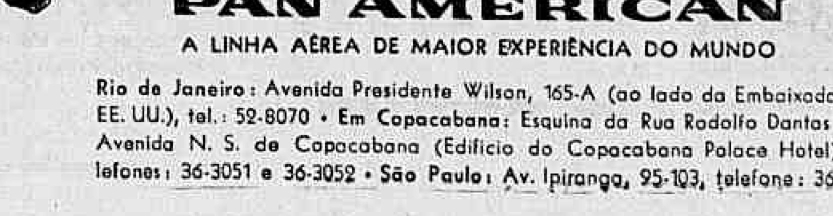

PAN AMERICAN
A LINHA AÉREA DE MAIOR EXPERIÊNCIA DO MUNDO

Rio de Janeiro: Avenida Presidente Wilson, 165-A (ao lado da Embaixada dos EE. UU.), tel.: 52-8070 • Em Copacabana: Esquina da Rua Rodolfo Dantas com Avenida N. S. de Copacabana (Edifício do Copacabana Palace Hotel), telefones: 36-3051 e 36-3052 • São Paulo: Av. Ipiranga, 95-103, telefone: 36-0191

73.578

"SAPOTI" JÁ VAI PAGAR O IMPÔSTO

A cantora Ângela Maria declarou ontem, ao DC, que está mesmo devendo ao Impôsto de Renda, conforme se divulgou. «Tenho que pagar Cr$ 2 milhões ou um pouco mais» — disse ela — e acrescentou: «Agora já conheço bem a lei e não vou transgredi-la».

Ângela devia embarcar ontem para Portugal, mas só o fará dentro de uma semana, depois de liquidar o assunto com a máxima urgência. Ela só pagou impôsto nos dois últimos anos, estando devendo de 1956 para trás. Mas não lhe falta dinheiro («graças a Deus» — declarou) para saldar a dívida e ficar em paz com o fisco.

PORTUGAL E ESPANHA

A «Sapoti» vai atuar na Rádio Nacional de Lisboa e em teatros e buates de lá. Quando acabar a temporada, vai descansar na Espanha, embora aceite qualquer novo contrato que lhe seja oferecido. Trinta dias depois da partida pretende voltar ao Brasil trazendo uma quantidade de dinheiro suficiente para compensar os dois milhões entregues ao Impôsto de Renda.

CONCORRÊNCIAS NO DER

O Prefeito aprovou ontem a abertura de concorrências para diversas obras no Departamento de Estradas de Rodagem, entre as quais as relativas à Estrada das Bandeiras, Viaduto de Madureira e Estrada de Jacarepaguá.

Cura câncer dêsde 1951

O farmacêutico mineiro do Alto Rio Doce, sr. Arnaldo Ferreira de Oliveira, anunciou ontem ao DC não ser novidade para êle a comunicação sôbre a cura da leucemia, em Paris, pelos doutores Mathe e Tran-Ba-Loc, pois desde 1951 descobriu a cura do câncer à base de extratos de certos vegetais da flora brasileira ricos em pró-vitaminias e uman ovo corpo cálcico "Di-etil-oxidrato de cálcio".

Após mostrar uma série de radiografias mostrando a cura de um câncer do pulmão em seis meses, o farmacêutico declarou que os extratos e corpo cálcico "agindo em perfeita sinergia, produzem o aumento das resistências orgânicas, normalizando o metabolismo geral e defendendo a economia humana das moléstias degenerativas e consuntivas como o câncer, a tuberculose, a lepra e afecções cutâneas".

CASOS DE CURA

Para demonstrar a eficácia de suas descobertas, o sr. Arnaldo Ferreira de Oliveira apresentou um volumoso "dossier" com documentação e fotografias, mostrando as diversas curas que o seu processo já produziu, inclusive um de lepra ainda em observação na Colônia "Santa Isabel", de Belo Horizonte, sob os auspícios do Dispensário de Lepra de Minas Gerais.

VAI LANÇAR PRODUTO

— Em virtude das dificuldades até aqui encontradas, informou o farmacêutico mineiro, para uma demonstração oficial que desperte o interêsse das autoridades sanitárias do país, resolvi lançar um produto "Providin" destinado a uma campanha profilática de envergadura. Assim, poderemos levar ao conhecimento do público que as conclusões das mais variadas pesquisas biológicas provam que a vida animal está condicionada aos princípios da nutrição, para o seu desenvolvimento normal e defesa da sua integridade fisiológica. "Providin" não é remédio. E' um produto alimentício de alto teor nutritivo.

HISTÓRIA DE UMA LUTA

Sempre à base de sua volumosa documentação, o sr. Alfredo Ferreira de Oliveira afirmou que já em 1951, se dirigiu ao presidente Vargas. Êste o encaminhou ao Serviço Nacional do Câncer que não lhe deu nenhuma atenção. Em 1953, já com a comprovação da eficácia da sua terapêutica, voltou àquele Serviço, sendo, então, autorizado pelo seu diretor, dr. Antônio Prudente, a demonstrar o processo. Em 54, com a morte do presidente

(Conclui na 11 página)

CURA CÂNCER DESDE 1951

O farmacêutico mineiro do Alto Rio Doce, sr. Arnaldo Ferreira de Oliveira, afirmou ontem, na redação do D.C., que a cura da leucemia em ratos, anunciada em Paris pelos drs. Mathe e Tran-Ba-Loc não é novidade para êle, que, pessoalmente, cura essa espécie de mal, em tôdas as suas modalidades, desde 1951, com o emprêgo de um tratamento à base de extratos de certos vegetais da flora brasileira ricos em provitaminas, e um novo corpo cálcico denominado "di-etil-oxidrato-de-cálcio". — Na foto, o farmacêutico

Cr$ 3 milhões para material escolar

Para o exercício de 1958, o orçamento da União consignou à Campanha Nacional de Material Escolar Cr$ 3 milhões, assim distribuídos: Cr$ 2 milhões para as cooperativas culturais, Cr$ 700 mil para as cooperativas escolares e Cr$ 300 mil para a realização de um completo levantamento da situação de todos os estabelecimentos que operam nesse campo em qualquer ponto do país.

Os Estados que receberão as maiores verbas para suas cooperativas culturais (todos receberão, e também o Distrito Federal) são, em ordem descrescente: São Paulo (Cr$ 320 mil) Minas Gerais (Cr$ 300 mil), Rio Grande do Sul (Cr$ 160 mil), Bahia (Cr$ 150 mil) e Rio de Janeiro (Cr$ 100 mil), cabendo Cr$ 100 mil ao Distrito Federal.

CR$ 90 MIL A MENOS

O Ceará receberá Cr$ 90 mil; Paraíba, Paraná, Pernambuco e Santa Catarina, Cr$ 80 mil cada; Goiás, Cr$ 60 mil; Maranhão, Piauí e Sergipe, Cr$ 50 mil cada; e Alagoas, Amazonas, Espírito Santo, Mato Grosso e Pará, Cr$ 40 mil cada.

No âmbito das cooperativas escolares, a distribuição foi a seguinte, pela ordem decrescente: Pernambuco, Cr$ 84.700; Ceará, Cr$ 50.400; Maranhão, Cr$ 49.900; Bahia, Cr$ 47.100; Pará, Cr$ 46.400; Alagoas, Cr$ 43.700; São Paulo, Cr$ 39.100; Piauí, Cr$ 33.700; Paraná, Cr$ 33.400; Espírito Santo, Cr$ 32.900; e os demais oscilando entre Cr$ 26.400 e 17.500.

O LEVANTAMENTO

Os Cr$ 300 mil destinados ao levantamento serão empregados assim: 120 mil para a execução do programa, 90 mil para transportes e 90 mil para os trabalhos ligados ao relatório, sua publicação e material de propaganda.

POSSE DA JUNTA NA SURSAN

A junta de contrôle instituída pelo Prefeito na SURSAN e constituída do ministro Pedro Firmeza, representante do Tribunal de Contas da PDF, do sr. Leopoldo Braga e do engenheiro Jorge Dinis Carneiro, tomou posse ontem no gabinete do sr. Negrão de Lima, em ato a que compareceu incorporada a diretoria daquela autarquia.

NASSER DISSOLVE PARTIDOS SÍRIOS

CAIRO, 12 (FP-DC) — Foi publicado hoje à tarde, pelo presidente Nasser, um decreto relativo à dissolução imediata de todos os partidos e organizações políticas existentes na Província Síria.

"VANGUARD" ADIADO DE NOVO

WASHINGTON, 12 (FP-DC) — Um porta-voz do Laboratório de Pesquisas Navais — organismo responsável pelo lançamento do projeto "Vanguard", portador do satélite artificial da Marinha Americana — anunciou hoje que, devido a "dificuldades técnicas", a operação "tinha sido adiada para dia próximo", que não foi tornado público.

PÉRICLES

Regulamentação do meretrício

Vão fechar Bidou, Balalaika e Metrô

O Chefe de Polícia, general Amauri Kruel, mandará fechar dentro dos próximos dias as buates Bidou, Metro e Balalaika, em Copacabana, porque constituem centros de prostituição e de contravenção, e não dispõem de instalações exigidas pela lei para funcionar como casas de diversões.

O delegado Péricles Machado, da Delegacia de Costumes e Diversões, que, ontem, anunciou a decisão do Chefe de Polícia no DC, acrescentou que ela foi tomada em consequência do inquérito aberto para apurar irregularidades dos "inferninhos", e cujo principal depoente é o policia especial Valdir Azeredo, proprietário da buate Bidou.

REGULAMENTAÇAO

Segundo o delegado Péricles Machado, a Delegacia de Costumes possui apenas uma camioneta e cinco investigadores — dois de dia e três de noite — para o combate ao lenocínio. Acrescentou:

A regulamentação do lenocínio ainda é a única solução para o problema, através da localização das mulheres em determinado bairro, e proibição de exercerem o seu "métier" fora dos locais estabelecidos.

CIDADE DO PECADO

Acrescentou o delegado Péricles Machado que, Copacabana, no perímetro compreendido pela Avenida Princesa Isabel, e Rua Paula Freitas, Galeria Alasca, e entre os cinemas Copacabana e Metro, e a Rua Duvivier, pode ser considerada a cidade do pecado, pelo número de hotéis — como o Castro Alves, o Roxi e o Lido Mar — e de apartamentos que recebem casais.

— Durante as diligências noturnas — afirmou — são prêsas, em média, 25 mulheres, que são sôltas sempre 24 horas após.

IMPÔSTO DE TRANSMISSÃO É LEGAL

O sr. Ivan de Sousa Villon, Diretor do Departamento de Renda e Transmissões da Prefeitura, disse ontem ao DC, que o impôsto de transações — contra cuja cobrança alguns interessados impetraram mandados de segurança — já foi julgado constitucional pelo Supremo Tribunal.

Para o sr. Villon, os impostos de transações e de sêlo são diferentes: o primeiro recai sôbre o negócio e o segundo sôbre a forma, isto é, o ato que envolve o negócio: "A constitucionalidade do impôsto — acentuou — é assunto superado".

ATE' O DIA 20

O Diretor do Departamento de Rendas e Tranmissão informou que, de acôrdo com a lei 899, o impôsto de transações terá a sua regulamentação

(Conclui na 11ª página)

Ônibus: mais 28% em abril

O relatório final da Comissão de Tarifas sôbre o aumento das passagens de ônibus deverá estar concluído até o próximo domingo e, já na segunda-feira, o Prefeito vai discuti-lo com os membros da Comissão, esperando-se que até abril dê uma solução definitiva ao caso.

O aumento votado pela maioria da Comissão (contra o voto dos representantes dos Sindicatos dos Jornalistas e dos Contabilistas, dos empregados e dos estudantes) será, em média, de 28%, havendo entretanto uma redução de 25% sôbre os preços das passagens nas linhas duplas, conforme determina a Lei 775.

CR$ 0,50 MENOS

Os representantes estudantis e o sr. Pereira Filho, do Sindicato dos Jornalistas Profissionais, concordaram, após a leitura do relatório, com o aumento dos preços dos combustíveis, peças e salários, mas entendem que o assunto só poderá ser definitivamente resolvido com a criação de uma companhia mista, de que o Govêrno possua a maior parte das ações, e propõem a adoção de "trolley-bus", cujo quilômetro-passageiro custará menos Cr$ 0,50 que o atualmente cobrado pelos ônibus e lotações.

DC JA' PUBLICOU

Caso o Prefeito venha a sancionar o aumento proposto pela maioria da Comissão de Tarifas, entrará em vigor (só a partir de abril) a tabela de preços já publicada pelo DIÁRIO CARIOCA.

E AGORA, JOSÉ?

O menino José, que foi clandestinamente até a Espanha e voltou (repatriado) no mesmo navio, tentou fugir, têrça-feira, da surra que o pai prometeu, descendo depressa as escadas da Polícia Marítima. Foi agarrado a tempo e já está pensando nas palmadas

MARÍTIMOS VÃO DIZER POR QUE FIZERAM GREVE

Para esclarecer seus associados sôbre os motivos e consequências da greve que deflagraram em janeiro, os sindicatos dos oficiais de náutica, oficiais de máquinas e rádiotelegrafistas realizarão uma assembléia conjunta, no próximo dia 20, no Palácio de Alumínio.

Nessa assembléia, os presidentes dos três sindicatos apresentarão ao plenário um relatório sôbre o movimento de reivindicação censurando os demais dirigentes sindicais marítimos, que romperam os compromissos assumidos, não decretando a greve.

PROTESTOS

Os dirigentes dos sindicatos estão preocupados com o fato de vários de seus associados estarem sendo demitidos das emprêsas, em virtude de terem aderido à greve.

Pretendem, agora, demonstrar às suas classes que não têm culpa das demissões.

Menino não fugiu do papai; surra já vem

O menino de 15 anos que viajou até a Espanha, escondido num navio, para ser toureiro, tentou mesmo fugir da Polícia Marítima, a fim de não levar uma surra do pai, mas foi agarrado no fim da escada e pôsto sob vigilância dos policiais de serviço.

José Bezerra de Barros voltou na segunda-feira, a bordo do "Juan de Garay", no qual viajara como clandestino. Na segunda-feira (logo depois daí uga) seu pai o visitou. Levado para a Delegacia de Menores do Méier, lá ficará esperando o pai e a mãe que hoje irão buscá-lo.

SEMPRE FOI FUJAO

O sr. Paulo Bezerra de Barros, pai do menino, ouvido pelo DC no 4.º andar da Estação Mariano Procópio (sede da Polícia Marítima), declarou que José é um menino terrivelmente levado. Quando moravam em Pernambuco, êle fugiu de casa uma porção de vezes, deixando a família apreensiva.

José tem um irmão, Elias, e de vez em quando os dois fogem para alguma parte. Já visitaram Minas São Paulo e Belo Horizonte, sem autorização da família e escapando milagrosamente aos perigos do mundo.

FORAM SOZINHOS AO PRESIDENTE

— José e Elias chegaram

(Conclui na 11 página)

NOMEADO PARA O MUNICIPAL

O prefeito Negrão de Lima nomeou ontem o advogado Jim Casas Barbosa, presidente da Sociedade de Artistas Líricos Brasileiros, para exercer as funções de membro da Comissão Artística e Cultural do Teatro Municipal.

INCORPORAÇÃO DOS BANCÁRIOS ARGENTINOS

BUENOS AIRES, 12 (FP-DC) — A totalidade dos funcionários do Banco Nacional, que tinham declarado em greve de "braços cruzados", foram prêsos por fôrças de infantaria de Marinha e imediatamente incorporados a uma unidade dêsse Corpo estacionada nesta capital.

Pão não terá aumento nem será substituído

O coronel Frederico Mindelo declarou, ontem, a uma comissão de panificadores, que a COFAP não autorizará o aumento do preço do pão, nem a fabricação de um tipo especial, destinado a substituir o pão francês ("bisnaga"). Essa comissão foi a mesma que estêve, há dias, com o ministro Parsifal Barroso e que ameaça suspender o trabalho noturno nas padarias, fechar aos domingos e despedir empregados excedentes.

"O fechamento aos domingos e a suspensão do trabalho noturno — declarou, ao DC, o Presidente da COFAP — acabarão por habituar os consumidores ao uso do pão dormido, mais saudável, na opinião dos nutricionistas, e os empregados excedentes estão amparados pela legislação trabalhista, donde não haver receio das ameaças dos padeiros. O Govêrno acaba de gravar o custo dos resíduos de trigo para não aumentar o preço do pão".

INDUSTRIALIZAÇAO

Entende o coronel Mindelo que se deve mudar, entre nós, o processo de fabricação do pão, caminhando-se para a sua industrialização em alta escala, uma vez que há máquinas que fabricam o pão francês tão perfeito quanto o manufaturado, por preço inferior e com o mesmo corte longitudinal. Acrescentou que as padarias vendem grande variedade de produtos, como frutas, enlatados, bebidas, queijos, café, frios, etc. e só o pão francês é tabelado.

NOVA REUNIAO

A reunião de ontem foi realizada no gabinete do Presidente da COFAP onde os panificadores e confeiteiros ficaram de voltar, hoje, com uma demonstração da sua receita e despesa, para provarem o prejuízo que alegam.

FOLCLORE E CAMPO, TEMAS DE TATIANA

Com a presença de artistas plásticos, intelectuais e membros da colônia norte-americana, realizou-se, às 18 horas de ontem, na sala de exposições do Instituto Brasil-Estados Unidos (Senador Vergueiro, 103) o "vernissage" da mostra de pintura da professôra Tatiana Mckinney (russa naturalizada norte-americana) que começou a pintar aos sete anos e já mora no Rio há 13.

Ao todo, 39 trabalhos, a exibição apresenta obras a óleo, pastel, aquarela e "casein", abordando motivos regionais brasileiros, mostrando cenas da vida rural e focalizando temas do folclore nacional. Falando à reportagem do DC, a sra. Mckinney declarou que esta é a sua terceira exposição, no Rio, já que em 54, juntamente com d. Georgina Albuquerque apresentou um "salão" e em 56, pouco antes da demolição do Pálaco Hotel, exibiu ali seus trabalhos.

GOSTA DE PANCETI

Falando em português fluente, a professôra Mckinney disse que últimamente vem se dedicando mais ao ensino de sua arte, mantendo um florescente curso na Rua Presidente Carlos de Campos, 244 apt. 302, onde há uma exposição, atualmente, de trabalhos de seus discípulos. Falando de suas predileções artísticas, afirmou que entre os brasileiros aprecia Portinari, Guignard, Iberê Camargo e Panceti "cujas marinhas são as mais perfeitas que já vi".

Honduras trouxe o que a lei permite

O comandante do "Lóide Honduras", sr. Manuel Lopes de Oliveira, processará judicialmente os responsáveis pela notícia de que seu navio transportou contrabando dos Estados Unidos e, sustentando a ação, afirmará que é o próprio regulamento da autarquia que concede quotas de uísque e cigarros aos tripulantes.

Falando, ontem, ao DC, disse ainda o sr. Manuel Lopes de Oliveira que tampouco têm fundamento as notícias de que os fiscais aduaneiros teriam sido maltratados a bordo; "êles mesmos — disse-nos o comandante — estão dispostos a declarar por escrito que, desde o Recife até aqui, tiveram o mais amável tratamento da tripulação do Honduras".

AUTORIDADES INOPERANTES

Diz o comandante do "Lóide Honduras" que seu navio tem uma tripulação de 52 homens e que foram encontradas apenas 61 caixas de "whisky" e 26 de cigarros. Desmente que haja a bordo peças de "nylon", geladeiras ou aparelhos elétricos.

— Quando os fiscais aduaneiros vieram a bordo — prossegue o comandante Lopes de Oliveira — tôda a tripulação ficou despreocupada, pois tinha a consciência tranquila. E' lamentável que certas autoridades, sedentas de publicidade, procurem difamar homens honestos para ocultar sua inoperância atestada pela entrada, sempre crescente, de grandes partidas de contrabando no país.

INQUE'RITO

A diretoria do Lóide Brasileiro resolveu desembarcar tôda a tripulação para instaurar inquérito administrativo capaz de apurar as responsabilidades e a procedência das acusações.

O "Lóide Honduras" continua interditado e os fiscais aduaneiros prosseguem as investigações a bordo, tentando encontrar o contrabando que supõem existir.

Morte de Machado se comemora com livros

O cinquentenário da morte de Machado de Assis, que faleceu no dia 29 do setembro de 1908, será comemorado pelo Departamento de História e Documentação da Prefeitura com a edição de uma coleção de livros com o tema tirado da frase final do romance "Don Casmurro": "Vamos à história dos subúrbios".

Para homenagear Machado, que é aquêle homem de bronze, barbudo e pensativo, sentado num nicho na calçada da Avenida Presidente Wilson, junto do edifício da Academia Brasileira de Letras, o Departamento de História e Documentação pretende ainda erigir uma estátua.

DICIONARIO DOS PERSONAGENS

No fim dêste semestre, será lançado no mercado um trabalho de pesquisa do paulista Francisco Pati sob o título: "Dicionário de Personagens de Machado de Assis". Serão dois volumes, um reservado aos nomes de personagens das novelas e contos e outro aos das figuras dos romances.

NA ACADEMIA

A Academia Brasileira de Letras que Machado de Assis fundou pretende promover uma série de festividades; palestras, uma sessão solene e a edição, provàvelmente de algum trabalho sôbre o cinquentenário da morte do romancista. O mesmo está programado em Academias Estaduais e arcádias do interior.

NAS ESCOLAS

Quando o dia do cinquentenário estiver chegando, a Divisão de Educação Extra-Escolar enviará aos colégios de todo o país telegramas-circulares propondo a realização, em cada um, de programas especiais de homenagem a Machado de Assis.

Um apêlo no mesmo sentido está sendo feito pelo Diretor do Departamento, professor Julianelli, às Faculdades de Filosofia e Letras.

FOLCLORE

A criança sentiu-se atraída pela ingenuidade da vida do campo e do folclore brasileiros de uma das 39 telas sôbre os mesmos temas que a professôra Tatiana Mackinney expõe, desde ontem, no Instituto Cultural Brasil-Estados Unidos

Mulheres ganham dos homens em concursos

Se prosseguir no mesmo ritmo a vitória das mulheres e a derrota dos homens nos concursos para o Serviço Público, elas serão a maioria dos funcionários, num tempo não muito longo — informa o último boletim do Instituto Brasileiro de Geografia e Estatística.

O IBGE exemplifica com o resultado do concurso para oficial administrativo, feito pelo DASP: dos 1.054 candidatos, foram habilitados 278 mulheres para apenas 17 homens, e aprovadas 156, para 117 aprovados

TAQUIGRAFIA, NAO

Num único concurso, o de taquígrafo, as mulheres perderam para os homens. No de dactilógrafo, elas foram 41 contra 10.

No funcionalismo dos Estados, a mulher participa em 33% e, nos Municípios, em 23,5%.

Um levantamento feito pela Comissão do Plano de Classificação de Cargos revelou, que, no ano de 1955 as mulheres em atividade do serviço público federal representavam 15,9% do total dos funcionários. No censo de 1950, elas eram apenas 10%.

Diario Carioca

O MÁXIMO DE JORNAL NO MÍNIMO DE ESPAÇO

Rio de Janeiro, quinta-feira, 13 de março de 1958

PROFESSOR QUE SABE HISTÓRIA ENSINA MELHOR

Em trabalho que acaba de publicar na revista "Escola Secundária", da Campanha de Aperfeiçoamento e Difusão do Ensino Secundário, o professor França Campos, catedrático do Instituto de Educação, procurou revelar a importância que pode ter no aprendizado de uma disciplina o conhecimento da história de sua evolução e do sucessivo aperfeiçoamento de seus métodos, e exemplifica com a Matemática.

— Nenhuma disciplina é de aprendizado difícil ou tormentoso — diz o professor França Campos — se quem a leciona conhece e sabe tirar partido de

(Conclui na 11 página)

JACQUES FLAUD

Instalação de cinemas franceses no Brasil

Franceses abrirão cinemas no Brasil

Para estudar e resolver o problema da exibição de filmes franceses no Brasil, chegou ontem ao Rio o sr. Jacques Flaud, Diretor-Geral do Centro Nacional da Cinematografia Francesa. "Pretendemos instalar cinemas franceses nas principais Capitais do Brasil, que exibirão sòmente filmes europeus, principalmente da França", declarou ao DC.

A visita do sr Jacques é curta: hoje mesmo segue para Punta del Este, onde assistirá ao encerramento do festival cinematográfico. Estêve preparando terreno para uma missão de homens de negócio da França, que dentro de dois meses virão ao Brasil, a fim de tratar da instalação dos cinemas que defenderão o cinema europeu contra a grande penetração do americano.

NAO HA' CRISE

— O cinema francês não está atravessando nenhuma crise financeira, assegurou o sr. Flaud. Tanto não está que no ano passado foi batido o recorde de produção, com 142 filmes; a França está em segundo lugar na produção cinematográfica mundial, em seguida aos Estados Unidos.

Explicou ainda que existe na França uma legislação que protege e favorece a produção de filmes. — "Essa legislação, válida até 1959, impede a possibilidade de crise financeira, disse, "Se não fôr renovada a lei, em 59, o que não acredito, poderá haver perigo". Observou o sr. Flaud que as subvenções do Govêrno francês para o cinema em 1957 totalizaram 3 bilhões e meio de francos.

AUMENTA A FREQUENCIA

Disse o sr. Flaud que a França e a Alemanha são os dois únicos países europeus cuja frequência aos cinemas aumenta progressivamente cada ano. "O mercado mundial para o filme francês também está se desenvolvendo (disse): nos Estados Unidos, por exemplo, as receitas dos filmes franceses aumentaram 90 por cento de 1956 a 1957. De 1954 a 1957 houve um aumento de 300 por cento."

OS MELHORES MERCADOS

— Os melhores mercados para os filmes franceses são, em ordem: Alemanha, Bélgica, Estados Unidos, América Latina,

(Conclui na 11 página)

Estudantes terão mais restaurantes

Expondo o programa da Divisão Extra-Escolar, o Diretor dessa repartição do Ministério da Educação, professor Salvador Julianelli, declarou, ontem, em entrevista coletiva à imprensa, que a partir de abril a Campanha de Assistência ao Estudante iniciará a construção de restaurantes para estudantes em todo o Brasil.

— O problema do restaurante para os estudantes do Rio — observou — também está sendo estudado. O Prefeito cederá um terreno para a construção do novo restaurante, uma vez que o "Calabouço" está situado em local inadequado. Sua decisão depende, porém da escolha do novo terreno, a cargo da União Metropolitana de Estudantes.

OS RESTAURANTES

Os projetos e "maquettes" para os prédios já estão prontos. Com a capacidade mínima para 1.800 estudantes em cada refeição, êsses prédios terão, no andar superior, teatro, biblioteca, discoteca, sala de exposições e dependências para sede de entidades estudantis locais.

JULIANELLI

Mais restaurantes para estudantes

O ministro Pascoal Carlos Magno — continuou — um dos principais incentivadores da campanha, percorrerá capitais e centros universitários para estudar a construção dos restaurantes ("unidades Juscelino Kubitschek"), que o Ministério pretende concluir dentro de dois anos.

SIMPÓSIO

Informou o professor Julianelli que vários especialistas em nutrição e pediatria da América participarão do Simpósio Brasileiro de Nutrição Infantil, que estudará, de 17 a 21 do corrente, problemas de nutrição, educação alimentar, produção de alimentos, assistência alimentar e higiênica às famílias e às crianças, e alimentação sob o ponto de vista político e social.

Entre os técnicos estrangeiros que virão ao Rio encontram-se a sra. Elisabeth Shirley Enochs, presidente de honra do Conselho Diretor do "Instituto Interamericano da Criança", dr. Samuel Levine, professor de pediatria da Universidade Cornell, em Nova Iorque, dra. Maria Luísa Saldún de Rodriguez, diretora do Departamento Técnico do Instituto Interamericano da Criança, dr. Boris Rothman, Diretor do Instituto Nacional de Nutrição de Buenos Aires, e dr. Alfredo Riquelme, Diretor do Serviço de Nutrição do Ministério de Saúde, do Chile.

PROGRAMA

Durante a realização do Simpósio, a Divisão promoverá, no auditório do MEC, conferências do sr. Anísio Teixeira, Diretor do Instituto de Estudos Pedagógicos, Mário Pinotti, Diretor da Legião Brasileira de Assistência, professor Josué de Castro e Dom Helder Câmara. No dia 19 será oferecido um almôço no SAPS à delegações e um coquetel no Ministério.

MERENDA ESCOLAR

Além dessas iniciativas, continua a Divisão Extra-Escolar ampliando sua Campanha da Merenda Escolar.

— Estamos atendendo cada ano a um número crescente de estudantes do nível primário — declarou o professor Julianelli — Em 1957, 1 milhão e 300 mil crianças foram atendidas; êste ano pretendemos atingir 2 milhões e meio.

— A merenda escolar é um fator de fixação da criança à escola, aumentando a frequência às aulas e

(Conclui na 11 página)